

ENERGIMÆRKNINGSRAPPORT

ENERGIMÆRKE OG FORSLAG TIL ENERGIFORBEDRINGER

0146004 Boligforeningen Vibo afd. 104, Grønnevang
Skjulhøj Allé 64
2720 Vanløse

Du betaler hvert år **29.100 kr.**
mere, end du behøver i energjudgifter*

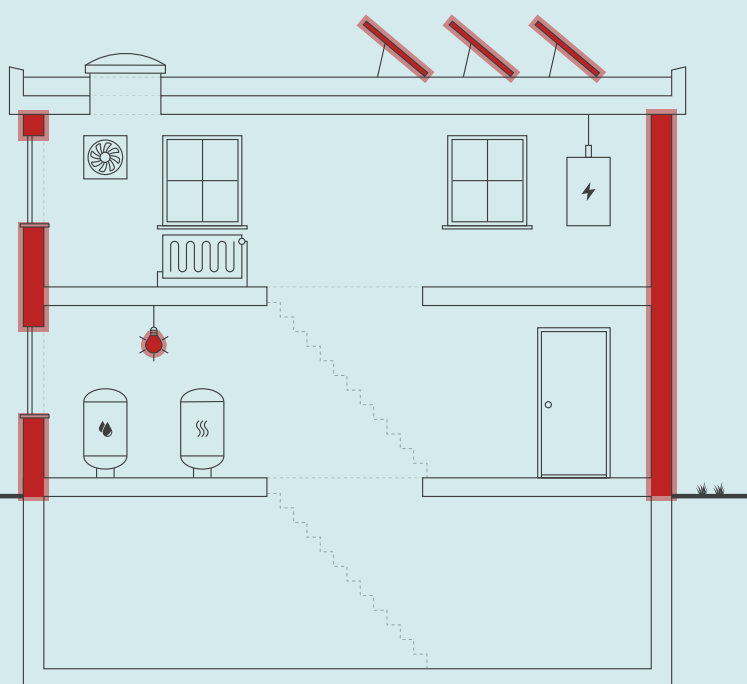

Skitsen illustrerer en generisk bygning, baseret på bygningens karaktertræk. Ikonforklaring kan ses under afsnittet IKONFORKLARING.

ENERGIKONSULENTENS BEDSTE ANBEFALINGER

- 1 Montage af nyt 3,6 kW solcelleanlæg**

Årlig besparelse: 5.900 kr.
Investering: 67.500 kr.
- 2 Kælder: Udvendig efterisolering af vægge mod uopvarmet rum med 200 mm**

Årlig besparelse: 19.900 kr.
Investering: 244.400 kr.
- 3 Kælder (Bestyrelse, Teknikrum, Depot) - Udskiftning af armaturer og installation...**

Årlig besparelse: 1.300 kr.
Investering: 13.200 kr.

BYGNINGENS ENERGIFORBRUG*

	I DAG	EFTER RENTABLE TILTAG	DU SPARER ÅRLIGT
Fjernvarme	733.800 kr.	711.800 kr.	22.000 kr.
El til andet	313.700 kr.	305.600 kr.	8.100 kr.
Overskud fra solceller	0 kr.	1.000 kr.	-1.000 kr.
Samlet energjudgift	1.047.500 kr.	1.018.400 kr.	29.100 kr.
Samlet CO ₂ -udledning	37,27 ton	34,23 ton	3,04 ton

* Tallene er baseret på en standardiseret brug af bygningen. Se siden: FORMÅLET MED ENERGIMÆRKNINGEN.

FORBEDRING AF ENERGIMÆRKET VED GENNEMFØRSEL AF ALLE RENTABLE FORSLAG:



På denne side får du hjælp til at igangsætte de energiforbedringer, som energikonsulenten har fremhævet. Du kan sammenligne tiltagene på tværs af økonomi, klima og praktiske forhold, ligesom der til hvert forslag er en trinvis guide til at komme i gang med energiforbedringerne.

På de følgende sider i rapporten finder du detaljeret information om energikonsulentens forbedringsforslag.

MONTAGE AF NYT 3,6 KW SOLCELLEANLÆG

- 1 Find en håndværker eller anden relevant fagperson som kan hjælpe dig med planlægning og udførelse af din energiforbedring.
- 2 På Spareenergi.dk kan du få inspiration til energiforbedringen om "Solcelleanlæg"
- 3 Læs mere om den konkrete energiforbedring på www.spareenergi.dk/solcelleanlaeg
- 4 Indhent et eller flere tilbud på energiforbedringen, udvælg den løsning, der passer dig bedst, og begynd din energiforbedring.



Besparelse
5.900 kr./årligt



CO₂-reduktion
630 kg./årligt



Investering
67.500 kr.



Renoveringstid
Mere end 2 uger

KÆLDER: UDVENDIG EFTERISOLERING AF VÆGGE MOD UOPVARMET RUM MED 200 MM

- 1 Find en håndværker eller anden relevant fagperson som kan hjælpe dig med planlægning og udførelse af din energiforbedring.
- 2 Undersøg nærmere om Kælder: Udvendig efterisolering af vægge mod uopvarmet rum med 200 mm
- 3 Læs mere om energiforbedringer på spareenergi.dk
- 4 Indhent et eller flere tilbud på energiforbedringen, udvælg den løsning, der passer dig bedst, og begynd din energiforbedring.



Besparelse
19.900 kr./årligt



CO₂-reduktion
2.116 kg./årligt



Investering
244.400 kr.



Renoveringstid
Mere end 2 uger

KÆLDER (BESTYRELSE, TEKNIKRUM, DEPOT) - UDSKIFTNING AF ARMATURER OG INSTALLATION...

- 1 Find en håndværker eller anden relevant fagperson som kan hjælpe dig med planlægning og udførelse af din energiforbedring.
- 2 Undersøg nærmere om Kælder (Bestyrelse, Teknikrum, Depot) - Udsiftning af armaturer og installation af LED og bevægelsesmeldere
- 3 Læs mere om energiforbedringer på spareenergi.dk
- 4 Indhent et eller flere tilbud på energiforbedringen, udvælg den løsning, der passer dig bedst, og begynd din energiforbedring.



Besparelse
1.300 kr./årligt



CO₂-reduktion
77 kg./årligt



Investering
13.200 kr.



Renoveringstid
Fra 2 dage til 1 uge

ENERGIPRISER

Svingende energipriser har ikke betydning for bygningens energimærke, men har indflydelse på energioekonomien anført på forsiden. Nogle energimærker er udarbejdet i perioder, hvor energipriserne har været betydeligt højere end andre. Ved høje energipriser kan værdien af besparelsesforslag blive større, hvilket betyder, at det kan give økonomisk mening at gennemføre flere forslag.

HJÆLP TIL GENNEMFØRELSE AF ENERGIBESPARELSER OG RÅD OM FINANSIERING

Energikonsulenten kan fortælle dig, hvilke forudsætninger der ligger til grund for de enkelte forbedringsforslag. På spareenergi.dk kan du læse mere om energirenoveringer og finde inspiration og hjælp til at igangsætte en energirenovering. Find f.eks. Bygningsguiden, hvor vi har samlet viden om de mest almindelige hustyper i Danmark – så du kan få overblik over, hvordan man opnår en bedre bolig, der både er energieffektiv, har et godt indeklima og er tidssvarende.

Kontakt din bank: Flere banker tilbyder klima- og energieffektiviseringslån med lav rente. Ring til din bank og hør hvad de kan tilbyde.

På denne side kan du sammenligne økonomi og klimaeffekt for alle rapportens forbedringsforslag.

SIDE 3 - BILAG

RENTABLE RENOVERINGSFORSLAG			
RENOVERINGSFORSLAG	ÅRLIG BESPARELSE*	INVESTERING	REDUKTION I ÅRLIGT UDLEDT CO ₂
MASSIVE VÆGGE MOD UOPVARMEDE RUM Kælder: Udvendig efterisolering af vægge mod uopvarmet rum med 200 mm	19.900 kr.	244.400 kr.	2.116 kg CO ₂
VARMTVANDSRØR Isolering af brugsvandsrør og cirkulationsledning op til 60 mm	2.000 kr.	42.000 kr.	203 kg CO ₂
VARMTVANDSRØR Isolering af tilslutningsrør til varmtvandsbeholder op til 60 mm	200 kr.	2.600 kr.	12 kg CO ₂
BELYSNING Kælder (Bestyrelse, Teknikrum, Depot) - Udskiftning af armaturer og installation af LED og bevægelsesmeldere	1.300 kr.	13.200 kr.	77 kg CO ₂
SOLCELLER Montage af nyt 3,6 kW solcelleanlæg	5.900 kr.	67.500 kr.	630 kg CO ₂
ANDRE FORSLAG DER KAN VÆRE RENTABLE, HVIS DE UDFØRES SAMMEN MED ANDRE RENOVERINGER			
KÆLDER YDERVÆGGE Udvendig efterisolering af kælderydervægge med 200 mm	2.600 kr.		270 kg CO ₂
FACADEVINDUER Udskiftning af vinduer med 1 & 2 lags termorude.	15.400 kr.		1.635 kg CO ₂
YDERDØRE Nordfacade - Entredør: Udskiftning af yderdøre med 2 lags termorude	1.500 kr.		156 kg CO ₂
ETAGEADSKILLELSE Efterisolering af gulv mod uopvarmet kælder med 150 mm isolering	9.300 kr.		982 kg CO ₂
VARMERØR Isolering af varmerør op til 60 mm	1.800 kr.		190 kg CO ₂
BELYSNING Kælder - Beboerlokale - Udskiftning af glødepærer til LED	200 kr.		9 kg CO ₂

* Tallene er baseret på en standardiseret brug af bygningen. Se siden: FORMÅLET MED ENERGIMÆRKNINGEN.

Adresse

Skjuthøj Allé 64
2720 Vanløse

Energimærkningsnummer

311622150

Gyldighedsperiode

22. august 2022 - 22. august 2032

Udarbejdet af

Rambøll Danmark A/S
CVR-nr.: 35128417

FORMÅLET MED ENERGIMÆRKNINGEN

Energimærkning af bygninger har to formål: Mærkningen synliggør bygningens beregnede energibehov og er derfor en form for varedeklaration, når en bygning sælges eller udlejes. På baggrund af det beregnede energibehov tildeles boligen en karakter på energimærkningskalaen fra A2020 til G.

Rapporten giver et overblik over de energimæssige forbedringer af bygningen, som er rentable at gennemføre eller kan være rentable, hvis de udføres sammen med andre renoveringer. Rapporten beskriver hvad forbedringerne går ud på, hvad de koster at gennemføre, hvor meget energi og CO2 man sparer, og hvor stor besparelse der kan opnås på el- og varmeregninger ud fra det beregnede energibehov.

DERFOR SKAL DU GENNEMFØRE ENERGIFORBEDRINGER:



BEDRE INDEKLIMA

Energiforbedringer kan have en positiv betydning for indeklimaet.



VARMERE OVERFLADER

Bygningen bliver bedre til at holde på varmen, så det er muligt at udnytte flere områder i bygningen, der før var for kolde.



ØGET KOMFORT

Det bliver nemmere at opretholde den rette temperatur i bygning, så den bliver rarere at være i.



MINDRE TRÆK

Bygningen bliver tættere, så det ikke længere trækker fra de steder, hvor brugerne før var generet af kulde og træk.

Det beregnede energibehov er en ret præcis indikator for bygningens energimæssige kvalitet – i modsætning til det faktiske forbrug, som naturligvis er stærkt afhængigt både af vejret og af de vaner, som bygningens brugere har. Nogle sparer på varmen, mens andre fyrer for åbne vinduer eller bruger store mængder varmt vand.

For at kunne sammenligne bygningers energimæssige kvalitet, beregnes bygningens beregnede energibehov ud fra en række standardantagelser for vejret, familiestørrelse, indendørstemperatur, adfærd m.v. Nedenfor ses de mest centrale antagelser for det beregnede energibehov.

FIRE ÅRSAGER TIL AT BYGNINGENS FAKTISKE VARMEREGNING KAN AFVIGE FRA DET BEREGNEDNE ENERGIBEHOV I RAPPORTEN:



BRUG AF BYGNINGEN

Der antages en gennemsnitlig anvendelse af bygningen ift. brugere, drift og apparater. Det faktiske varmeforbrug kan afvige, hvis bygningen har et andet brugsmønster.



INDENDØRSTEMPERATUR

Der antages en konstant opvarmning af bygningen til 20°C. Den faktiske varmeregning kan afvige hvis brugerne ønsker en højere eller lavere temperatur.



VARMTVANDSFORBRUG

Der antages et gennemsnitligt forbrug af varmt vand relativt til bygningens størrelse. Den faktiske varmeregning kan afvige, hvis brugerne bruger mere eller mindre varmt vand.



VEJRFORHOLD

Der antages gennemsnitlige vejrforhold. Den faktiske varmeregning kan afvige, hvis vinteren er særlig varm eller kold.

Adresse

Skjuthøj Allé 64
2720 Vanløse

Energimærkningsnummer

311622150

Gyldighedsperiode

22. august 2022 - 22. august 2032

Udarbejdet af

Rambøll Danmark A/S
CVR-nr.: 35128417



BYGNINGSBESKRIVELSE / Skjulhøj Allé 64, 2720 Vanløse

ADRESSE Skjulhøj Allé 64, 2720 Vanløse		BBR NR. 101-502643-1	BFE NR. 6030292
BYGNINGENS ANVENDELSE I FØLGE BBR Etagebolig-bygning, flerfamiliehus eller to-familiehus (140)			OPFØRELSESÅR 1977
ÅR FOR VÆSENTLIG RENOVERING Ikke angivet	VARMEFORSYNING Fjernvarme	SUPPLERENDE VARME Ingen	BOLIGAREAL I BBR 2822 m ²
OPVARMET BYGNINGSAREAL 2927,6 m ²	HERAF TAGETAGE OPVARMET 0 m ²	HERAF KÆLDERETAGE OPVARMET 106,3 m ²	UOPVARMET KÆLDERETAGE 703,5 m ²

C

ENERGIMÆRKE

B

ENERGIMÆRKE EFTER RENTABLE BESPARELSFORSLAG

B

ENERGIMÆRKE EFTER ALLE BESPARELSFORSLAG

BYGNINGENS BEREGNEDE ENERGIBEHOV

Opvarmning

FORSYNINGSFORM Fjernvarme	VARMEBEHOV I kWh 266.720	OMREGNET TIL ENERGIENHED FOR FORSYNINGSFORM 266,72 MWh fjernvarme
------------------------------	-----------------------------	--

Andre energibehov

EL TIL ANDET*	kWh
El til bygningsdrift	8.508
El til forbrug	92.668

*El til bygningsdrift er det elforbrug, der i beregningen går til installationer, f.eks. varmfordelingspumper, ventilation mv. El til forbrug dækker over et standardiseret, gennemsnitligt elforbrug til f.eks. hvidevarer, tv mv. El til forbrug påvirker ikke energimærkekarakteren, men den varme der afgives fra elforbrugende udstyr reducerer bygningens beregnede varmebehov.

Adresse
Skjulhøj Allé 64
2720 Vanløse

Energimærkningsnummer
311622150

Gyldighedsperiode
22. august 2022 - 22. august 2032

Udarbejdet af
Rambøll Danmark A/S
CVR-nr.: 35128417

ANVENDTE ENERGIPRISER INKL. AFGIFTER VED BEREGNING AF BESPARELSER

Anvendte energipriser ved beregning af energibesparelserne i denne rapport:

Fjernvarme

610 kr. pr. MWh

Fast afgift: 570.924 kr. pr. år

Elektricitet til andet end opvarmning

3,10 kr. pr. kWh

Fjernvarmeprisen er anvendt fra nyeste tarifblad samme dato som energimærket er indberettet.

Elprisen pr. kWh er beregnet i energimærket inkl. alle afgifter, gebyrer og moms.

Alle anvendte priser er inkl. moms, medmindre andet er angivet.

OPLYST FORBRUG INKL. MOMS OG AFGIFTER

Denne rapport indeholder oplysninger omkring det faktiske forbrug, som energikonsulenten har indhentet ved udførelsen af energimærket. Oplysningerne om det faktiske forbrug kan ses under afsnittet OPLYST ENERGIFORBRUG.

FORBEHOLD FOR PRISER PÅ INVESTERING I ENERGIBESPARELSE

Energimærkets besparelsesforslag er baseret på energikonsulentens erfaring og vurdering. Før energibesparelsesforslagene iværksættes, bør der altid indhentes tilbud fra flere leverandører, da de angivne priser alene skal betragtes som vejledende. Desuden bør det undersøges om energiforbedringen kræver myndighedsgodkendelse.

Årligt abonnement for salg af el bør undersøges nærmere, da dette variere meget på det frie el marked.

For en konkret vurdering af ejendommens isoleringsmæssige tilstand, skal der udføres destruktive indgreb i klimaskærmen.

DESTRUKTIVE UNDERSØGELSER

Der er i forbindelse med bygningsbesigtigelsen ikke givet tilladelse til at foretage destruktive undersøgelser. Oplysning om isolering beror derfor på energikonsulentens skøn, tegningsmateriale og byggeskik.

FIRMA

Firmanummer: 600171

CVR-nummer: 35128417

Rambøll Danmark A/S

Prinsensgade 11

9000 Aalborg

ramboll@ramboll.dk

tlf. 51611000

Ved energikonsulent
Lars Dalsgaard Jensen

RAPPORTENS GYLDIGHED

Gyldig fra 22. august 2022 til den 22. august 2032

KLAGEMULIGHEDER

Tror du, der er fejl i rapporten, eller ønsker du at klage over energimærkningen, skal du rette henvendelse til det certificerede energimærkningsfirma, der har udarbejdet mærkningen.

Ejeren af bygningen eller enheden kan klage. Klagen skal være modtaget hos det certificerede energimærkningsfirma, senest:

- 1 år efter energimærkningsrapportens dato, eller
- 1 år efter bygningens overtagelsesdag, som er aftalt mellem sælger og køber, hvis bygningen efter indberetningen af energimærkningsrapporten har fået ny ejer - dog senest 6 år efter energimærkningsrapportens datering.

Reglerne om klageadgang står i gældende bekendtgørelse om energimærkning af bygninger. Klik ind på linket og læs mere om, hvordan du indgiver en klage.

www.ens.dk/ansvarsomraader/energimaerkning-af-bygninger/klagevejledning

Det certificerede energimærkningsfirma behandler klagen og bør meddele sin skriftlige afgørelse af klagen inden for 4 uger.

BEHANDLING AF OPLYSNINGER

Energistyrelsen er ansvarlig for behandlingen af oplysninger om bygningen, herunder offentliggørelse af energimærkningsrapporten. Du kan læse mere om reglerne, samt hvordan vi behandler oplysninger på vores hjemmeside.

www.ens.dk/ansvarsomraader/energimaerkning-af-bygninger/lovgivning-om-energimaerkning

Adresse

Skjuthøj Allé 64
2720 Vanløse

Energimærkningsnummer

311622150

Gyldighedsperiode

22. august 2022 - 22. august 2032

Udarbejdet af

Rambøll Danmark A/S
CVR-nr.: 35128417

Dette energimærke omfatter:

BBR bygning 001: Skjulhøj Allé 60-66, 2720 Vanløse

Der er indhentet tegningsmateriale ved Københavns Kommune og Boligforeningen VIBO som har dannet grundlag for opmåling og bestemmelse af konstruktioners isoleringsforhold. Der er foretaget stikprøvemål på stedet.

Nogle konstruktioner er skjulte, og tegningsmaterialet beskriver ikke konstruktionernes isolering fuldt ud. Derfor er enkelte af de eksisterende konstruktioner anslåede.

Der har i forbindelse med besigtigelse været adgang til trapperum, kælder, herunder teknikrum, vaskeri og beboerlokale, samt til følgende lejemål:

Skjulhøj Allé 60, 3. tv.
Skjulhøj Allé 64, 1. th.
Skjulhøj Allé 66, 2. tv.

Der var varslet adgang til yderligere to lejemål, men der kunne ikke skaffes adgang.

Ejendomsmester oplyser at lejlighederne er identisk hvad angår konstruktioner og tekniske anlæg.

I forbindelse med etablering af energibesparende tiltag, kan man nogle gange få tilskud igennem Energistyrelsen. Energimærket kan i den forbindelse bruges til at dokumentere energibesparelsen. Det er vigtigt at tage kontakt til Energistyrelsen (www.ens.dk eller www.spareenergi.dk) og undersøge reglerne inden man går i gang med tiltag. De her i rapporten anslåede investeringsomkostninger er angivet uden tilskud.

For råd og vejledning til gennemførelse af energibesparende tiltag henvises til Videncenter for energibesparelser i bygninger på www.byggeriogenergi.dk.

Nogle energibesparelsesforslag er taget med i energimærkningsrapporten selvom de ikke er rentable. Det er gjort for at synliggøre at der er en besparelsesmulighed, men at den ikke nødvendigvis er rentabel. Dette for at bygningsejeren kan prioritere sin indsats. Der kan også være andre grunde end energimæssige til at foretage forbedringer, f.eks. udskiftning af vinduer hvis de er nedslidte.

I beregningen af forslag om etablering af solcelleanlæg er der indregnet et årligt gebyr til elskabet på 1.000 kr. for salg af el. Gebyret varierer på landsplan imellem ca. 500 til 1.500 kr – der er her regnet med gennemsnittet.

KOMMENTARER TIL BYGNINGSBESKRIVELSEN

Det er ejerens pligt at sikre, at BBR-registrering er korrekt og retvisende.

Det registrerede opvarmede etageareal er større end det opvarmede etageareal angivet i BBR-ejermeddelelsen. Forskellen består i ca. 106 kvm. Det vurderes at denne forskel skyldes tre opvarmede rum i kælderen (Vaskeri & Bestyrelseslokale & Beboerlokale), arealet af disse rum stemmer overens med forskellen.

Adresse

Skjulhøj Allé 64
2720 Vanløse

Energimærkningsnummer

311622150

Gyldighedsperiode

22. august 2022 - 22. august 2032

Udarbejdet af

Rambøll Danmark A/S
CVR-nr.: 35128417

På de følgende sider kan du se en detaljeret beskrivelse af energitilstanden af din bygning, energikonsulentens forslag til energiforbedringer og tilhørende energiløsninger.

Nogle forbedringsforslag er rentable. Det betyder, at du sparer mere på dit energiforbrug inden for energiforbedringens levetid, end energiforbedringen koster at gennemføre.

De rentable forslag fremgår med en investeringspris.

Nogle forbedringsforslag kan med fordel overvejes ved renoveringer, eller hvis der er bygningsdele, der alligevel skal udskiftes. Investeringsprisen til forbedringsforslag ved renovering, er ikke angivet da investeringen vil afhænge af den konkrete renovering, som skal ske i forbindelse med besparelsesforslaget.

TAG OG LOFT

FLADT TAG

STATUS

Det flade tag (built-up tag) på 3. sal vurderes at være isoleret med 250 mm mineraluld. Etageadskillelsen mellem terrasser på 3. sal og 2. sal, vurderes ligeledes at være isoleret med 250 mm isolering, dog med betondæk, vurderet ud fra besigtigelsen, samt vurdering fra ejendomsansvarlig. Konstruktionstykkelse er målt ved kuppelovenlys. Isoleringsforholdet er skønnet ud fra dette, samt tegningsmateriale, besigtigelse og oplysninger fra ejendomsansvarlig.

YDERVÆGGE

HULE YDERVÆGGE

STATUS

Ydervægge består af 350 mm hulmur. Bagmur udført i betonelement og med formur i tegl med 100 mm isolering. Konstruktions- og isoleringsforhold er konstateret ud fra tegningsmateriale, samt målt ved vindue.

MASSIVE VÆGGE MOD UOPVARMEDE RUM

STATUS

Kælder: Vægge mod uopvarmet kælder, fra Vaskeri & Bestyrelseslokale & Beboerlokale, består af 16 cm massiv og isoleret betonavæg. Konstruktionstykkelse er målt ved dør. Isoleringsforholdet er skønnet ud fra dette.

RENOVERINGSFORSLAG

Kælder: Udvendig efterisolering med 200 mm isolering på vægge mod uopvarmet rum. Arbejdet udføres iht. gældende regler på området, hvad angår materialekrav samt placering og udførelse af dampspærre. I forbindelse med arbejdet, skal der udføres nye lysninger, og tekniske installationer føres med ud i ny væg.

ÅRLIG BESPARELSE

19.900 kr.

INVESTERING

244.400 kr.

Adresse

Skjulthøj Allé 64
2720 Vanløse

Energimærkningsnummer

311622150

Gyldighedsperiode

22. august 2022 - 22. august 2032

Udarbejdet af

Rambøll Danmark A/S
CVR-nr.: 35128417

LETTE YDERVÆGGE

STATUS

Tagetage + altan: Ydervægge er udført som let konstruktion med beklædning ud- og indvendig. Hulrum mellem beklædninger er isoleret med 200 mm mineraluld. Konstruktionsstykkelse er målt ved to forskellige vinduer og ved dør. Isoleringsforholdet er skønnet ud fra dette. Denne konstruktionstype forefindes på hele 3. sal og på de øvrige etager mod altaner.

KÆLDER YDERVÆGGE

STATUS

Kælderydervægge består af 30 cm betonvæg. Konstruktions- og isoleringsforhold er skønnet ud fra opførelsestidspunktet.

RENOVERINGSFORSLAG

Udvendig efterisolering med 200 mm isoleringsplader på kælderydervægge. Der skal anvendes et godkendt efterisoleringsprodukt til kælderydervægge. Arbejdet bør udføres i sammenhæng med isolering af samtlige kælderydervægsarealer, placeret både under og over terræn. De samlede isoleringsarbejder skal derfor udføres til så stor dybde som muligt, dog ikke dybere end kældervægsfundamentet. Normalt mindst svarende til samme niveau som underside af indvendigt kældergulv for at bryde kuldebroen. Efter opsætning af den udvendige isolering, udføres der en regntæt inddækning øverst på efterisoleringen. Den skal udformes, så vand der løber ned ad facaden, bliver bortledt fra væggene effektivt. Hvis der ikke forefindes et omfangsdræn, bør dette etableres i forbindelse med efterisoleringsarbejdet.

ÅRLIG BESPARELSE

2.600 kr.

INVESTERING

VINDUER, OVENLYS OG DØRE

FACADEVINDUER

STATUS

Vinduer mod nord er monteret med 2 lags termoruder. Vinduer mod syd er monteret med 2 lags energirude med kold kant. I kælder er vinduer monteret med 1 el. 2 lags termoruder.

RENOVERINGSFORSLAG

Udskiftning af vinduer med 1 og 2 lags termorude til nye vinduer monteret med 3 lags energirude ($E_{ref} > 0$).

ÅRLIG BESPARELSE

15.400 kr.

INVESTERING

YDERDØRE

Adresse

Skjuthøj Allé 64
2720 Vanløse

Energimærkningsnummer

311622150

Gyldighedsperiode

22. august 2022 - 22. august 2032

Udarbejdet af

Rambøll Danmark A/S
CVR-nr.: 35128417

<p>STATUS</p> <p>Kælder - Vaskeri, Bestyrelses- og Beboerlokale: Massiv yderdør mod uopvarmet kælder er isoleret og fyldninger og beklædning på begge sider.</p> <p>Nordfacade - Entredør: Yderdøre er monteret med 2 lags termorude.</p> <p>Sydfacade - Dobbeltør (3.sal): Yderdøre er monteret med 2 lags energirude med kold kant.</p> <p>Sydfacade - Enkeltdør (3.sal): Yderdøre er monteret med 2 lags energirude med kold kant.</p> <p>Sydfacade - Terrassedør (Syd): Yderdøre er monteret med 2 lags energirude med kold kant.</p> <p>Sydfacade - Terrassedør (Vest): Yderdøre er monteret med 2 lags energirude med kold kant.</p> <p>Sydfacade - Terrassedør (Øst): Yderdøre er monteret med 2 lags energirude med kold kant.</p>		
<p>RENOVERINGSFORSLAG</p> <p>Nordfacade - Entredør: Udskiftning af yderdøre med 2 lags termorude til nye yderdøre monteret med 3 lags energirude (Eref>0).</p>	<p>ÅRLIG BESPARELSE</p> <p>1.500 kr.</p>	<p>INVESTERING</p>

GULVE

ETAGEADSKILLELSE

<p>STATUS</p> <p>Gulv mod uopvarmet kælder, beton med trægulv er isoleret med 50 mm mineraluld. Der er ikke isoleret under etagedækket. Konstruktions- og isoleringsforhold er skønnet ud fra opførelsestidspunktet og sammenholdt med tegningsmateriale.</p>		
<p>RENOVERINGSFORSLAG</p> <p>Efterisolering af gulv mod uopvarmet kælder med 150 mm isolering, så den samlede mængde udgør 200 mm. Eksisterende nedhængte lofter på underside af etageadskillelse nedtages og fjernes. Eksisterende forskalling forlænges, og der udføres effektiv dampspærre og afsluttes med godkendt beklædning. Det er vigtigt at have fokus på at rumhøjden ikke gøres lavere end bygningsreglementets krav herfor. Efterisoleringen af etageadskillelsen vil medføre temperaturfald i kælderen. Herved øges risikoen for fugtproblemer, hvis der ikke ventileres. Det anbefales at etablere udeluftventiler i alle rum, og husejeren bør instrueres i korrekt udluftning af kælderen så fugt mv. undgås.</p>	<p>ÅRLIG BESPARELSE</p> <p>9.300 kr.</p>	<p>INVESTERING</p>

KÆLDERGULV

<p>STATUS</p> <p>Kældergulv er udført af beton med slidlagsgulv. Gulvet er uisoleret. Konstruktions- og isoleringsforhold er skønnet ud fra opførelsestidspunktet.</p>

VENTILATION

VENTILATION

STATUS

Zone: Udsugning, der er i konstant drift fra baderum og køkken
Anlæg: EXHAUSTO A/S, Type: BESB40041FC
Mekanisk udsugning
Varmegenvinding: Ingen varmegenvinding
Anlægstype: CAV
Driftstid: 168 timer/uge
Luftskifte: 0,3 l/s/m²
EL-varmefflade: Nej
SEL-værdi: 1,0 kJ/m³
Bygningens tæthed: Normal tæt
Kilde til data: Data fastsat iht. HB2021

Der findes i alt to ens anlæg, de er begge placeret udvendigt på det flade tag, med adgang gennem oplukkelig ovenlyskuppel, bl.a. i opgang nr. 62.

VARMEANLÆG

FJERNVARME

STATUS

Bygningen opvarmes med fjernvarme. Anlægget er udført med isoleret varmeveksler og indirekte centralvarmevand i fordelingsnettet.

VARMEPUMPER

STATUS

Der er ingen varmepumpe i bygningen og der er ikke lavet forslag om varmepumpe da bygningen ligger i fjernvarmeområde. Etablering af denne form for vedvarende energi er ikke umiddelbart rentabelt, men kan eventuelt overvejes af andre årsager end økonomiske.

SOLVARME

STATUS

Der er intet solvarmeanlæg i bygningen og der er ikke lavet forslag om solvarme da bygningen ligger i fjernvarmeområde. Etablering af denne form for vedvarende energi er ikke umiddelbart rentabelt, men kan eventuelt overvejes af andre årsager end økonomiske.

Adresse

Skjuthøj Allé 64
2720 Vanløse

Energimærkningsnummer

311622150

Gyldighedsperiode

22. august 2022 - 22. august 2032

Udarbejdet af

Rambøll Danmark A/S
CVR-nr.: 35128417

VARMEFORDDELING

VARMEFORDDELING

STATUS

Den primære opvarmning af ejendommen sker via radiatorer i opvarmede rum. Varmefordelingsrør er udført som to-strengs anlæg.

VARMERØR

STATUS

Varmerør er udført som 1" stålør. Varmerørene er isoleret med 40 mm isolering.

RENOVERINGSFORSLAG

Isolering af varmerør op til 60 mm isolering, udført enten med rørskåle eller lamelmåtter.

ÅRLIG BESPARELSE

1.800 kr.

INVESTERING

VARMEFORDDELINGSPUMPER

STATUS

I varmeanlægget er der monteret en fordelingspumpe, af fabrikat Wilo, type Stratos MAXO. Pumpen har en maksimal effekt på 160 Watt. Pumpen er placeret ved varmeveksler i teknikrum i kælder.

AUTOMATIK

STATUS

Til regulering af varmeanlæg er monteret automatik for central styring.

Der er monteret termostatventiler på alle radiatorer til regulering af korrekt rumtemperatur.

VARMT BRUGSVAND

VARMT BRUGSVAND

STATUS

I beregningen er der indregnet et normalt varmtvandsforbrug på 250 liter pr. m² opvarmet boligareal pr. år.

Adresse

Skjulthøj Allé 64
2720 Vanløse

Energimærkningsnummer

311622150

Gyldighedsperiode

22. august 2022 - 22. august 2032

Udarbejdet af

Rambøll Danmark A/S
CVR-nr.: 35128417

VARMTVANDSRØR

STATUS

Teknikrum i uopvarmet kælder: Tilslutningsrør til varmtvandsbeholder er udført som 3/4" stålør. Rørene vurderes isoleret med gns. 30 mm isolering.

Teknikrum i uopvarmet kælder: Brugsvandsrør med cirkulation er udført som 3/4" stålør. Rørene vurderes isoleret med gns. 30 mm isolering.

Installationskakt i opvarmet zone: Brugsvandsrør med cirkulation er udført som 3/4" stålør. Rørene vurderes isoleret med gns. 30 mm isolering.

RENOVERINGSFORSLAG

Isolering af brugsvandsrør og cirkulationsledning op til 60 mm isolering, udført enten med rørskåle eller lamelmåtter.

ÅRLIG BESPARELSE

2.000 kr.

INVESTERING

42.000 kr.

RENOVERINGSFORSLAG

Isolering af tilslutningsrør til varmtvandsbeholder op til 60 mm isolering, udført enten med rørskåle eller lamelmåtter.

ÅRLIG BESPARELSE

200 kr.

INVESTERING

2.600 kr.

VARMTVANDSPUMPER

STATUS

I brugsvandsanlægget er der monteret en cirkulationspumpe, af fabrikat Wilo, type Stratos PICO-Z. Pumpen har en maksimal effekt på 45 Watt. Pumpen er placeret i umiddelbar nærhed af varmtvandsbeholder, i teknikrum i kælder.

VARMTVANDSBEHOLDER

STATUS

Varmt brugsvand produceres i 1500 l varmtvandsbeholder, isoleret med 125 mm isolering. Varmtvandsbeholderen er placeret i teknikrum i kælder.

EL

BELYSNING

STATUS

Udebelysning består af skotlampe-armaturer med sparepærer.

Belysningen i trappeopgangen består af armaturer med LED. Lyset styres med bevægelsesmelder og efter dagslyset i zonen.

Kælder - Vaskeri - Belysningsanlæggene består af ét ældre lystofrørs armaturer med konventionelle forkoblinger og samtlige LED-armaturer. Der er styring ved bevægelsesmeldere.

Adresse

Skjuthøj Allé 64
2720 Vanløse

Energimærkningsnummer

311622150

Gyldighedsperiode

22. august 2022 - 22. august 2032

Udarbejdet af

Rambøll Danmark A/S
CVR-nr.: 35128417

Kælder - Bestyrelse - Belysningsanlæggene består af ældre lysstofrørs armaturer med konventionelle forkoblinger. Der er ingen styring ved bevægelsesmeldere eller dagslysstyring.

Kælder - Beboerlokale - Armaturer med almindelige glødepærer, uden bevægelsesmelder.

Kælder - Teknikrum - Belysningsanlæggene består af ældre lysstofrørs armaturer med konventionelle forkoblinger. Der er ingen styring ved bevægelsesmeldere eller dagslysstyring.

Kælder - Depoter - Belysningsanlæggene består af ældre lysstofrørs armaturer med konventionelle forkoblinger. Der er ingen styring ved bevægelsesmeldere eller dagslysstyring.

Kælder - Pulterrum og gang - Belysningsanlæggene består af LED-armaturer. Der er styring ved bevægelsesmeldere med dagslysstyring.

RENOVERINGSFORSLAG	ÅRLIG BESPARELSE	INVESTERING
Kælder - Bestyrelse - Udskiftning af armaturer til nye LED armaturer og installation af bevægelsesmelder	1.300 kr.	13.200 kr.
Kælder - Teknikrum - Udskiftning af armaturer til nye LED armaturer og installation af bevægelsesmelder		
Kælder - Depoter - Udskiftning af armaturer til nye LED armaturer og installation af bevægelsesmelder		
RENOVERINGSFORSLAG	ÅRLIG BESPARELSE	INVESTERING
Kælder - Beboerlokale - Udskiftning af glødepærer til 5W LED.	200 kr.	

SOLCELLER

STATUS

Der er ingen solceller på bygningen.

RENOVERINGSFORSLAG	ÅRLIG BESPARELSE	INVESTERING
<p>Montering af nyt 3,6 kW solcelleanlæg på sydvendt tagflade til dækning af bygningsforbrug. Det anbefales at der monteres solceller af typen mono- eller polykrystaliske silicium som med denne anlægsstørrelse fylder et areal på ca. 22,5 m². Der kan installeres billigere solceller, men dette kan ikke anbefales. Det bør undersøges om den eksisterende tagkonstruktion er egnet til den ekstra vægt fra solcellerne, samt om der gælder særlige myndighedskrav. Udgift til dette er ikke medtaget i forslaget. Forud for etablering af solcelleanlæg bør anlægget dimensioneres til det aktuelle forbrug, for at opnå den bedste rentabilitet.</p> <p>I beregningen af forslag om etablering af solcelleanlæg er der indregnet et årligt gebyr til elselskabet på 1.000 kr for salg af el. Gebyret varierer på landsplan imellem ca. 500 til 1.500 kr – der er her regnet med gennemsnittet.</p>	5.900 kr.	67.500 kr.

Adresse

Skjuthøj Allé 64
2720 Vanløse

Energimærkningsnummer

311622150

Gyldighedsperiode

22. august 2022 - 22. august 2032

Udarbejdet af

Rambøll Danmark A/S
CVR-nr.: 35128417

ADRESSE

Skjulhøj Allé 64, 2720 Vanløse

KOM-, EJD- OG BYGNINGSNR

101-502643-1

BFE NR

6030292

OPLYST FORBRUG INKL. MOMS OG AFGIFTER

Herunder vises det oplyste forbrug for afregningsperioderne.

Fjernvarme

Varmeudgifter	213.092 kr. i afregningsperioden
Fast afgift	51.683 kr. pr. år
Varmeforbrug	311,57 MWh fjernvarme
Aflæst periode	2. marts 2021 - 28. februar 2022

OPLYST FORBRUG OMREGNET TIL NORMALÅRS FORBRUG

Herunder vises det oplyste forbrug omregnet til et normalt gennemsnitsår. Det er normalårets forbrug, der kan sammenlignes med det beregnede forbrug.

Varmeudgifter	221.419 pr. år
Fast afgift	51.683 pr. år
Varmeudgift i alt	273.102 pr. år
Varmeforbrug	323,74 MWh fjernvarme
CO ₂ udledning	21,04 ton CO ₂ pr. år

Adresse

Skjulhøj Allé 64
2720 Vanløse

Energimærkningsnummer

311622150

Gyldighedsperiode

22. august 2022 - 22. august 2032

Udarbejdet af

Rambøll Danmark A/S
CVR-nr.: 35128417

En bygning består af mange dele, der har betydning for bygningens energibehov. Figuren herunder giver en forklaring af de væsentligste dele på tværs af konstruktioner og installationer.

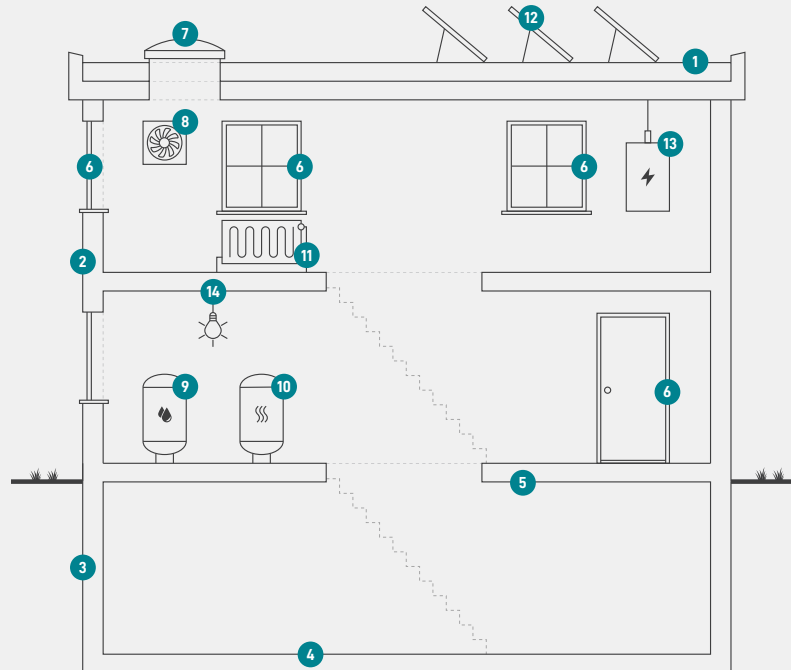

1

Tag og loft

Bygningens øverste del af klimaskærmen, f.eks. et loftrum, et fladt tag eller et udnyttet tagrum.

2

Ydervægge

Bygningens vægge ud mod det fri eller mod uopvarmede områder. Væggen kan være hule, massive eller lette ydervægge.

3

Kælderydervægge

Bygningens kælderydervægge, som vender mod jorden.

4

Kældergulv

Bygningens nederste del af klimaskærmen i bygninger med opvarmet kælder.

5

Etageadskillelse og gulv

Bygningens nederste del af klimaskærmen, f.eks. terrændæk, gulv mod krybekælder eller etageadskillelse mod opvarmet kælder.

6

Vinduer/døre

Bygningens facadevinduer og yderdøre.

7

Ovenlys

Bygningens ovenlysvinduer.

8

Ventilation

Bygningens ventilationsanlæg og ventilationskanaler.

9

Varmt brugsvand

Bygningens komponenter til varmt brugsvand, bl.a. varmtvandsrør og varmtvandsbeholder.

10

Varmeanlæg

Bygningens varmeanlæg, f.eks. kedler, fjernvarme, ovne og varmepumper.

11

Varmefordeling

Bygningens varmfordelingsanlæg, bl.a. varmeanlægget, varmerør og automatik.

12

Solenergi

Bygningens solenergi, f.eks. solvarme og solceller.

13

El og teknik

Bygningens driftsrelaterede el og teknik, f.eks. varmfordelingspumper, varmtvandspumper og vindmøller.

14

Belysning

Bygningens belysning. Kun relevant ved energimærkning af store bygninger, som f.eks. etagebyggeri og erhverv.

Adresse

Skjuthøj Allé 64
2720 Vanløse

Energimærkningsnummer

311622150

Gyldighedsperiode

22. august 2022 - 22. august 2032

Udarbejdet af

Rambøll Danmark A/S
CVR-nr.: 35128417

ENERGIMÆRKE

FOR BYGNINGEN

**0146004 Boligforeningen Vibo afd. 104, Grønnevang
Skjulhøj Allé 64
2720 Vanløse**

Større bygninger over 600 m², der ofte besøges af offentligheden, er pålagt til enhver tid, at synliggøre energimærkningscertifikatet for brugerne af bygningen.

Energimærkningen er baseret på beregnet forbrug



Energistyrelsen

Gyldig fra den 22. august 2022 til den 22. august 2032
Energimærkningsnummer: 311622150