

ENERGIMÆRKNINGSRAPPORT

ENERGIMÆRKE OG FORSLAG TIL ENERGIFORBEDRINGER

0146037 Boligforeningen Vibo afd. 137, Toften v. Sundbyøster
Tycho Brahes Allé 50
2300 København S

**Du betaler hvert år 13.500 kr.
mere, end du behøver i energjudgifter***

ENERGIKONSULENTENS BEDSTE ANBEFALINGER

- 1 Kælder - Beboerlokale - Udskiftning af armaturer**

Årlig besparelse: 1.400 kr.
Investering: 6.400 kr.
- 2 Kælder - Depot + Cykelparkering - Udskiftning af armaturer**

Årlig besparelse: 1.200 kr.
Investering: 11.200 kr.
- 3 Bygn. 1 & 2: Montage af nyt 3,6 kW solcelleanlæg**

Årlig besparelse: 11.000 kr.
Investering: 135.000 kr.

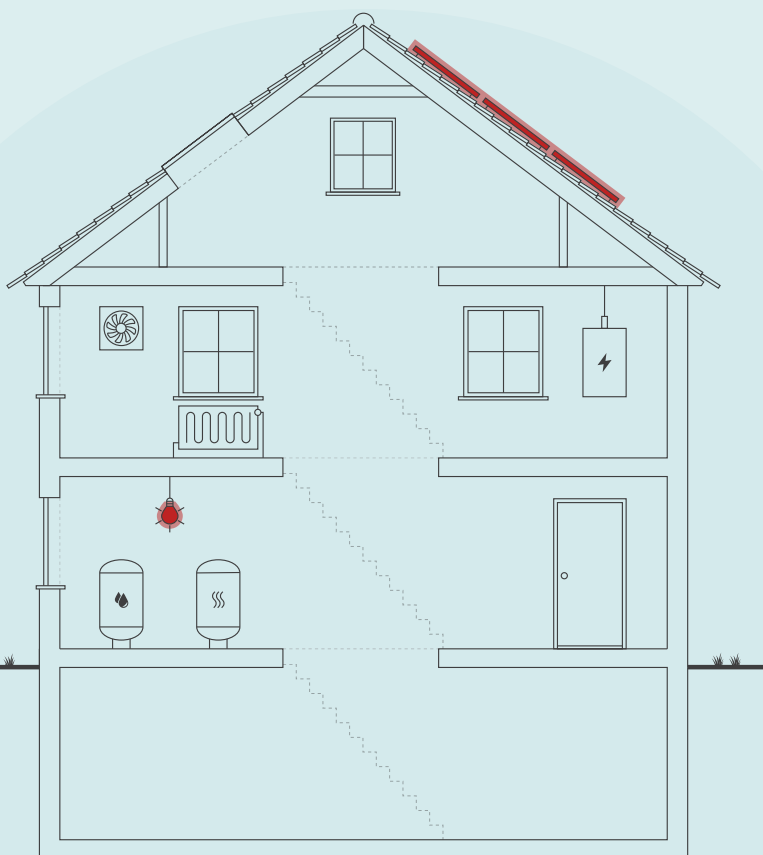

Skitsen illustrerer en generisk bygning, baseret på bygningens karaktertræk. Ikonforklaring kan ses under afsnittet IKONFORKLARING.

BYGNINGENS ENERGIFORBRUG*

	I DAG	EFTER RENTABLE TILTAG	DU SPARER ÅRLIGT
Fjernvarme	525.000 kr.	525.000 kr.	0 kr.
El til andet	183.100 kr.	167.600 kr.	15.500 kr.
Overskud fra solceller	0 kr.	2.000 kr.	-2.000 kr.
Samlet energjudgift	708.100 kr.	694.600 kr.	13.500 kr.
Samlet CO ₂ -udledning	21,82 ton	20,29 ton	1,54 ton

FORBEDRING AF ENERGIMÆRKET VED GENNEMFØRSEL AF ALLE RENTABLE FORSLAG:



* Tallene er baseret på en standardiseret brug af bygningen. Se siden: FORMÅLET MED ENERGIMÆRKNINGEN.

Adresse

Tycho Brahes Allé 50
2300 København S

Energimærkningsnummer

311610624

Gyldighedsperiode

27. juni 2022 - 27. juni 2032

Udarbejdet af

Rambøll Danmark A/S
CVR-nr.: 35128417

På denne side får du hjælp til at igangsætte de energiforbedringer, som energikonsulenten har fremhævet. Du kan sammenligne tiltagene på tværs af økonomi, klima og praktiske forhold, ligesom der til hvert forslag er en trinvis guide til at komme i gang med energiforbedringerne.

På de følgende sider i rapporten finder du detaljeret information om energikonsulentens forbedringsforslag.

KÆLDER - BEBOERLOKALE - UDSKIFTNING AF ARMATURER

- 1 Find en håndværker eller anden relevant fagperson som kan hjælpe dig med planlægning og udførelse af din energiforbedring.
- 2 Undersøg nærmere om Kælder - Beboerlokale - Udskitning af armaturer
- 3 Læs mere om energiforbedringer på spareenergi.dk
- 4 Indhent et eller flere tilbud på energiforbedringen, udvælg den løsning, der passer dig bedst, og begynd din energiforbedring.



Besparelse
1.400 kr./årligt



CO₂-reduktion
83 kg./årligt



Investering
6.400 kr.



Recoveringstid
Op til 2 dage

KÆLDER - DEPOT + CYKELPARKERING - UDSKIFTNING AF ARMATURER

- 1 Find en håndværker eller anden relevant fagperson som kan hjælpe dig med planlægning og udførelse af din energiforbedring.
- 2 Undersøg nærmere om Kælder - Depot + Cykelparkering - Udskitning af armaturer
- 3 Læs mere om energiforbedringer på spareenergi.dk
- 4 Indhent et eller flere tilbud på energiforbedringen, udvælg den løsning, der passer dig bedst, og begynd din energiforbedring.



Besparelse
1.200 kr./årligt



CO₂-reduktion
73 kg./årligt



Investering
11.200 kr.



Recoveringstid
Op til 2 dage

BYGN. 1 & 2: MONTAGE AF NYT 3,6 KW SOLCELLEANLÆG

- 1 Find en håndværker eller anden relevant fagperson som kan hjælpe dig med planlægning og udførelse af din energiforbedring.
- 2 På Spareenergi.dk kan du få inspiration til energiforbedringen om "Solcelleanlæg"
- 3 Læs mere om den konkrete energiforbedring på www.spareenergi.dk/solcelleanlaeg
- 4 Indhent et eller flere tilbud på energiforbedringen, udvælg den løsning, der passer dig bedst, og begynd din energiforbedring.



Besparelse
11.000 kr./årligt



CO₂-reduktion
1.381 kg./årligt



Investering
135.000 kr.



Recoveringstid
Fra 1 uge til 2 uger

ENERGIPRISER

Svingende energipriser har ikke betydning for bygningens energimærke, men har indflydelse på energiøkonomien anført på forsiden. Nogle energimærker er udarbejdet i perioder, hvor energipriserne har været betydeligt højere end andre. Ved høje energipriser kan værdien af besparelsesforslag blive større, hvilket betyder, at det kan give økonomisk mening at gennemføre flere forslag.

HJÆLP TIL GENNEMFØRELSE AF ENERGIBESPARELSER OG RÅD OM FINANSIERING

Energikonsulenten kan fortælle dig, hvilke forudsætninger der ligger til grund for de enkelte forbedringsforslag. På spareenergi.dk kan du læse mere om energirenoveringer og finde inspiration og hjælp til at igangsætte en energirenovering. Find f.eks. Bygningsguiden, hvor vi har samlet viden om de mest almindelige hustyper i Danmark – så du kan få overblik over, hvordan man opnår en bedre bolig, der både er energieffektiv, har et godt indeklima og er tidssvarende.

Kontakt din bank: Flere banker tilbyder klima- og energieffektiviseringslån med lav rente. Ring til din bank og hør hvad de kan tilbyde.

Adresse

Tycho Brahes Allé 50
2300 København S

Energimærkningsnummer

311610624

Gyldighedsperiode

27. juni 2022 - 27. juni 2032

Udarbejdet af

Rambøll Danmark A/S
CVR-nr.: 35128417

På denne side kan du sammenligne økonomi og klimaeffekt for alle rapportens forbedringsforslag.

SIDE 3 - BILAG

RENTABLE RENOVERINGSFORSLAG			
RENOVERINGSFORSLAG	ÅRLIG BESPARELSE*	INVESTERING	REDUKTION I ÅRLIGT UDLEDT CO ₂
BELYSNING Kælder - Beboerlokale - Udskiftning af armaturer	1.400 kr.	6.400 kr.	83 kg CO ₂
BELYSNING Kælder - Depot + Cykelparkering - Udskiftning af armaturer	1.200 kr.	11.200 kr.	73 kg CO ₂
SOLCELLER Bygn. 1 & 2: Montage af nyt 3,6 kW solcelleanlæg	11.000 kr.	135.000 kr.	1.381 kg CO ₂
ANDRE FORSLAG DER KAN VÆRE RENTABLE, HVIS DE UDFØRES SAMMEN MED ANDRE RENOVERINGER			
LOFTRUM Bygn. 1 & 2 - Efterisolering af loftsrum med 200 mm isolering	1.500 kr.		150 kg CO ₂
UDNYTTET TAGRUM Bygn. 1 & 2 - Udvendig efterisolering af skråvægge med 150 mm isolering	1.500 kr.		153 kg CO ₂
ETAGEADSKILLELSE Bygn. 1 & 2 - Efterisolering af gulv mod uopvarmet kælder med 150 mm isolering	4.700 kr.		493 kg CO ₂
KÆLDERGULV Bygn. 1 - Ophugning af eksisterende kældergulv og støbning af nyt med 300 mm mineraluld eller polystyrenplader	500 kr.		46 kg CO ₂

* Tallene er baseret på en standardiseret brug af bygningen. Se siden: FORMÅLET MED ENERGIMÆRKNINGEN.

Adresse

Tycho Brahes Allé 50
2300 København S

Energimærkningsnummer

311610624

Gyldighedsperiode

27. juni 2022 - 27. juni 2032

Udarbejdet af

Rambøll Danmark A/S
CVR-nr.: 35128417

FORMÅLET MED ENERGIMÆRKNINGEN

Energimærkning af bygninger har to formål: Mærkningen synliggør bygningens beregnede energibehov og er derfor en form for varedeklaration, når en bygning sælges eller udlejes. På baggrund af det beregnede energibehov tildeles boligen en karakter på energimærkningskalaen fra A2020 til G.

Rapporten giver et overblik over de energimæssige forbedringer af bygningerne, som er rentable at gennemføre eller kan være rentable, hvis de udføres sammen med andre renoveringer. Rapporten beskriver hvad forbedringerne går ud på, hvad de koster at gennemføre, hvor meget energi og CO2 man sparer, og hvor stor besparelse der kan opnås på el- og varmeregninger ud fra det beregnede energibehov.

DERFOR SKAL DU GENNEMFØRE ENERGIFORBEDRINGER:



BEDRE INDEKLIMA

Energiforbedringer kan have en positiv betydning for indeklimaet.



VARMERE OVERFLADER

Bygningen bliver bedre til at holde på varmen, så det er muligt at udnytte flere områder i bygningen, der før var for kolde.



ØGET KOMFORT

Det bliver nemmere at opretholde den rette temperatur i bygning, så den bliver rarere at være i.



MINDRE TRÆK

Bygningen bliver tættere, så det ikke længere trækker fra de steder, hvor brugerne før var generet af kulde og træk.

Det beregnede energibehov er en ret præcis indikator for bygningens energimæssige kvalitet – i modsætning til det faktiske forbrug, som naturligvis er stærkt afhængigt både af vejret og af de vaner, som bygningens brugere har. Nogle sparer på varmen, mens andre fyrer for åbne vinduer eller bruger store mængder varmt vand.

For at kunne sammenligne bygningers energimæssige kvalitet, beregnes bygningens beregnede energibehov ud fra en række standardantagelser for vej, familiestørrelse, indendørstemperatur, adfærd m.v. Nedenfor ses de mest centrale antagelser for det beregnede energibehov.

FIRE ÅRSAGER TIL AT BYGNINGENS FAKTISKE VARMEREGNING KAN AFVIGE FRA DET BEREKNEDNE ENERGIBEHOV I RAPPORTEN:



BRUG AF BYGNINGEN

Der antages en gennemsnitlig anvendelse af bygningen ift. brugere, drift og apparater. Det faktiske varmeforbrug kan afvige, hvis bygningen har et andet brugsmønster.



INDENDØRSTEMPERATUR

Der antages en konstant opvarmning af bygningen til 20°C. Den faktiske varmeregning kan afvige hvis brugerne ønsker en højere eller lavere temperatur.



VARMTVANDSFORBRUG

Der antages et gennemsnitligt forbrug af varmt vand relativt til bygningens størrelse. Den faktiske varmeregning kan afvige, hvis brugerne bruger mere eller mindre varmt vand.



VEJRFORHOLD

Der antages gennemsnitlige vejrforhold. Den faktiske varmeregning kan afvige, hvis vinteren er særlig varm eller kold.

Adresse

Tycho Brahes Allé 50
2300 København S

Energimærkningsnummer

311610624

Gyldighedsperiode

27. juni 2022 - 27. juni 2032

Udarbejdet af

Rambøll Danmark A/S
CVR-nr.: 35128417



BYGNINGSBESKRIVELSE / Tycho Brahes Allé 50, 2300 København S

ADRESSE Tycho Brahes Allé 50, 2300 København S			BBR NR. 101-293734-1	BFE NR. 6016884
BYGNINGENS ANVENDELSE I FØLGE BBR Etagebolig-bygning, flerfamiliehus eller to-familiehus (140)				OPFØRELSESÅR 1981
ÅR FOR VÆSENTLIG RENOVERING Ikke angivet	VARMEFORSYNING Fjernvarme	SUPPLERENDE VARME Ingen	BOLIGAREAL I BBR 1302 m ²	ERHVERVSAREAL I BBR 0 m ²
OPVARMET BYGNINGSAREAL 1355,9 m ²	HERAF TAGETAGE OPVARMET 329 m ²	HERAF KÆLDERETAGE OPVARMET 39,8 m ²	UOPVARMET KÆLDERETAGE 286,1 m ²	



ENERGIMÆRKE



ENERGIMÆRKE EFTER RENTABLE BESPARELSFORSLAG



ENERGIMÆRKE EFTER ALLE BESPARELSFORSLAG

BYGNINGENS BEREGNEDE ENERGIBEHOV

Opvarmning

FORSYNINGSFORM Fjernvarme	VARMEBEHOV I kWh 92.650	OMREGNET TIL ENERGIENHED FOR FORSYNINGSFORM 92,65 MWh fjernvarme
------------------------------	----------------------------	---

Andre energibehov

EL TIL ANDET*	kWh
El til bygningsdrift	645
El til forbrug	43.495

*El til bygningsdrift er det elforbrug, der i beregningen går til installationer, f.eks. varmfordelingspumper, ventilation mv. El til forbrug dækker over et standardiseret, gennemsnitligt elforbrug til f.eks. hvidevarer, tv mv. El til forbrug påvirker ikke energimærkekarakteren, men den varme der afgives fra elforbrugende udstyr reducerer bygningens beregnede varmebehov.

Adresse

Tycho Brahes Allé 50
2300 København S

Energimærkningsnummer

311610624



Gyldighedsperiode

27. juni 2022 - 27. juni 2032

Udarbejdet af

Rambøll Danmark A/S
CVR-nr.: 35128417

BYGNINGSBESKRIVELSE / Tycho Brahes Allé 54, 2300 København S

ADRESSE Tycho Brahes Allé 54, 2300 København S		BBR NR. 101-293734-2	BFE NR. 6016884	
BYGNINGENS ANVENDELSE I FØLGE BBR Etagebolig-bygning, flerfamiliehus eller to-familiehus (140)			OPFØRELSESÅR 1981	
ÅR FOR VÆSENTLIG RENOVERING Ikke angivet	VARMEFORSYNING Fjernvarme	SUPPLERENDE VARME Ingen	BOLIGAREAL I BBR 651 m ²	ERHVERVSAREAL I BBR 0 m ²
OPVARMET BYGNINGSAREAL 671,6 m ²	HERAF TAGETAGE OPVARMET 167,9 m ²	HERAF KÆLDERETAGE OPVARMET 0 m ²	UOPVARMET KÆLDERETAGE 85,1 m ²	
 ENERGIMÆRKE		 ENERGIMÆRKE EFTER RENTABLE BESPARELSFORSLAG		 ENERGIMÆRKE EFTER ALLE BESPARELSFORSLAG

BYGNINGENS BEREGNEDE ENERGIBEHOV

Opvarmning

FORSYNINGSFORM Fjernvarme	VARMEBEHOV I kWh 45.610	OMREGNET TIL ENERGIENHED FOR FORSYNINGSFORM 45,61 MWh fjernvarme
------------------------------	----------------------------	---

Andre energibehov

EL TIL ANDET*	kWh 318
El til bygningsdrift	
El til forbrug	20.696

*El til bygningsdrift er det elforbrug, der i beregningen går til installationer, f.eks. varmfordelingspumper, ventilation mv. El til forbrug dækker over et standardiseret, gennemsnitligt elforbrug til f.eks. hvidevarer, tv mv. El til forbrug påvirker ikke energimærkekarakteren, men den varme der afgives fra elforbrugende udstyr reducerer bygningens beregnede varmebehov.

Adresse

Tycho Brahes Allé 50
2300 København S

Energimærkningsnummer

311610624

Gyldighedsperiode

27. juni 2022 - 27. juni 2032

Udarbejdet af

Rambøll Danmark A/S
CVR-nr.: 35128417

ANVENDTE ENERGIPRISER INKL. AFGIFTER VED BEREGNING AF BESPARELSER

Anvendte energipriser ved beregning af energibesparelserne i denne rapport:

Fjernvarme

610 kr. pr. MWh

Fast afgift: 440.535 kr. pr. år

Elektricitet til andet end opvarmning

3,10 kr. pr. kWh

Elektricitet til andet end opvarmning

2,20 kr. pr. kWh

Olie-/Gas-/Fjernvarmeprisen er anvendt fra nyeste tariffblad samme dato som energimærket er indberettet.

Elprisen pr. kWh er beregnet i energimærket inkl. alle afgifter, gebyrer og moms.

Alle anvendte priser er inkl. moms, medmindre andet er angivet.

OPLYST FORBRUG INKL. MOMS OG AFGIFTER

Denne rapport indeholder oplysninger omkring det faktiske forbrug, som energikonsulenten har indhentet ved udførelsen af energimærket. Oplysningerne om det faktiske forbrug kan ses under afsnittet OPLYST ENERGIFORBRUG.

FORBEHOLD FOR PRISER PÅ INVESTERING I ENERGIBESPARELSE

Energimærkets besparelsesforslag er baseret på energikonsulentens erfaring og vurdering. Før energibesparelsesforslagene iværksættes, bør der altid indhentes tilbud fra flere leverandører, da de angivne priser alene skal betragtes som vejledende. Desuden bør det undersøges om energiforbedringen kræver myndighedsgodkendelse.

Årligt abonnement for salg af el bør undersøges nærmere, da dette variere meget på det frie el marked.

For en konkret vurdering af ejendommens isoleringsmæssige tilstand, skal der udføres destruktive indgreb i klimaskærmen.

DESTRUKTIVE UNDERSØGELSER

Der er i forbindelse med bygningsbesigtigelsen ikke givet tilladelse til at foretage destruktive undersøgelser. Oplysning om isolering beror derfor på energikonsulentens skøn, tegningsmateriale og byggeskik.

FIRMA

Firmanummer: 600171

CVR-nummer: 35128417

Rambøll Danmark A/S

Prinsensgade 11

9000 Aalborg

ramboll@ramboll.dk

tlf. 51611000

Ved energikonsulent
Lars Dalsgaard Jensen

RAPPORTENS GYLDIGHED

Gyldig fra 27. juni 2022 til den 27. juni 2032

KLAGEMULIGHEDER

Tror du, der er fejl i rapporten, eller ønsker du at klage over energimærkningen, skal du rette henvendelse til det certificerede energimærkningsfirma, der har udarbejdet mærkningen.

Ejeren af bygningen eller enheden kan klage. Klagen skal være modtaget hos det certificerede energimærkningsfirma, senest:

- 1 år efter energimærkningsrapportens dato, eller
- 1 år efter bygningens overtagelsesdag, som er aftalt mellem sælger og køber, hvis bygningen efter indberetningen af energimærkningsrapporten har fået ny ejer - dog senest 6 år efter energimærkningsrapportens datering.

Reglerne om klageadgang står i gældende bekendtgørelse om energimærkning af bygninger. Klik ind på linket og læs mere om, hvordan du indgiver en klage.

www.ens.dk/ansvarsomraader/energimaerkning-af-bygninger/klagevejledning

Det certificerede energimærkningsfirma behandler klagen og bør meddele sin skriftlige afgørelse af klagen inden for 4 uger.

BEHANDLING AF OPLYSNINGER

Energistyrelsen er ansvarlig for behandlingen af oplysninger om bygningen, herunder offentliggørelse af energimærkningsrapporten. Du kan læse mere om reglerne, samt hvordan vi behandler oplysninger på vores hjemmeside.

www.ens.dk/ansvarsomraader/energimaerkning-af-bygninger/lovgivning-om-energimaerkning

Adresse

Tycho Brahes Allé 50
2300 København S

Energimærkningsnummer

311610624

Gyldighedsperiode

27. juni 2022 - 27. juni 2032

Udarbejdet af

Rambøll Danmark A/S
CVR-nr.: 35128417

Dette energimærke omfatter:

BBR bygning 001: Tycho Brahes Allé 50, 2300 København S

BBR bygning 002: Tycho Brahes Allé 54, 2300 København S

Der er indhentet tegningsmateriale ved boligforeningen VIBO som har dannet grundlag for opmåling og bestemmelse af konstruktioners isoleringsforhold. Der er foretaget stikprøvemål på stedet.

Nogle konstruktioner er skjulte, og tegningsmaterialet beskriver ikke konstruktionernes isolering fuldt ud. Derfor er enkelte af de eksisterende konstruktioner anslåede.

Der har i forbindelse med besigtigelse været adgang til teknikrum samt til følgende lejemål:

Tycho Brahes Allé 50, St. Th

Tycho Brahes Allé 50, 1. Tv

Tycho Brahes Allé 52, St. Tv

Tycho Brahes Allé 52, 3. Tv

Tycho Brahes Allé 54, 2. Th

Tycho Brahes Allé 54, 3. Tv

Ejendomsmester oplyser at lejlighederne er identisk hvad angår konstruktioner og tekniske anlæg.

Ud fra data aflæst på fjernvarmemåler er der beregnet en gennemsnitlig afkøling på ca. 30°C siden seneste målerudskiftning, hvilket er indenfor det forventelige for området og bygningens type.

I forbindelse med etablering af energibesparende tiltag, kan man nogle gange få tilskud igennem Energistyrelsen. Energimærket kan i den forbindelse bruges til at dokumentere energibesparelsen. Det er vigtigt at tage kontakt til Energistyrelsen (www.ens.dk eller www.spareenergi.dk) og undersøge reglerne inden man går i gang med tiltag. De her i rapporten anslåede investeringsomkostninger er angivet uden tilskud.

For råd og vejledning til gennemførelse af energibesparende tiltag henvises til Videncenter for energibesparelser i bygninger på www.byggeriogenergi.dk.

Nogle energibesparelsesforslag er taget med i energimærkningsrapporten selvom de ikke er rentable. Det er gjort for at synliggøre at der er en besparelsesmulighed, men at den ikke nødvendigvis er rentabel. Dette for at bygningsejeren kan prioritere sin indsats. Der kan også være andre grunde end energimæssige til at foretage forbedringer, f.eks. udskiftning af vinduer hvis de er nedslidte.

I beregningen af forslag om etablering af solcelleanlæg er der indregnet et årligt gebyr til el-selskabet på 1.000 kr. for salg af el. Gebyret varierer på landsplan imellem ca. 500 til 1.500 kr – der er her regnet med gennemsnittet.

KOMMENTARER TIL BYGNINGSBESKRIVELSEN

Det er ejerens pligt at sikre, at BBR-registrering er korrekt og retvisende.

Det registrerede opvarmede etageareal stemmer overens med oplysningerne i BBR-ejermeddelelsen. Der er mindre afvigelser der kan skyldes upræcise opmålinger, samt et opvarmet beboerlokale i kælderen.

Adresse

Tycho Brahes Allé 50
2300 København S

Energimærkningsnummer

311610624

Gyldighedsperiode

27. juni 2022 - 27. juni 2032

Udarbejdet af

Rambøll Danmark A/S
CVR-nr.: 35128417

På de følgende sider kan du se en detaljeret beskrivelse af energitilstanden af dine bygninger, energikonsulentens forslag til energiforbedringer og tilhørende energiløsninger.

Nogle forbedringsforslag er rentable. Det betyder, at du sparer mere på dit energiforbrug inden for energiforbedringens levetid, end energiforbedringen koster at gennemføre.

De rentable forslag fremgår med en investeringspris.

Nogle forbedringsforslag kan med fordel overvejes ved renoveringer, eller hvis der er bygningsdele, der alligevel skal udskiftes. Investeringsprisen til forbedringsforslag ved renovering, er ikke angivet da investeringen vil afhænge af den konkrete renovering, som skal ske i forbindelse med besparelsesforslaget.

TAG OG LOFT

LOFTRUM

STATUS

Bygn. 1 & 2 - Loftsrumsrum er isoleret med 200 mm mineraluld. Isoleringsforholdet i konstruktionen er målt i forbindelse med besigtigelsen.

RENOVERINGSFORSLAG

Bygn. 1 & 2 - Efterisolering af loftsrumsrum med 200 mm isolering. Eksisterende isolering bevares, så der efter fremtidige forhold er isoleret med 400 mm. Inden isolering af loftsrumsrum igangsættes, skal det undersøges nærmere, om de eksisterende konstruktioner er tilstrækkeligt tætte, så korrekt udførelse sikres. Der etableres ny gangbro i tagrummet, eller hvis der findes en eksisterende, skal denne hæves til de nye isoleringsforhold.

ÅRLIG BESPARELSE

1.500 kr.

INVESTERING

UDNYTTET TAGRUM

STATUS

Bygn. 1 & 2 - Skråvægge er isoleret med 150 mm mineraluld. Konstruktions- og isoleringsforhold er konstateret ud fra tegningsmateriale.

RENOVERINGSFORSLAG

Bygn. 1 & 2 - Udvendig efterisolering af skråvægge med 150 mm isolering, så den samlede isoleringstykkelse opnår 300 mm. Det foreslås at isolere skråvægge udefra, i forbindelse med tagrenovering. Eksisterende tag nedtages, og der udføres den nødvendige justering af spær, så der gøres plads til den nye isoleringstykkelse. Isolering og tæthed skal sikres iht. gældende regler.

ÅRLIG BESPARELSE

1.500 kr.

INVESTERING

YDERVÆGGE

HULE YDERVÆGGE

STATUS

Bygn. 1 & 2 - Ydervægge er udført som 33 cm hulmur. Vægge består udvendigt af tegl og indvendigt af beton. Hulrummet er isoleret med 100 mm mineraluld. Konstruktions- og isoleringsforhold er konstateret ud fra tegningsmateriale.

Adresse

Tycho Brahes Allé 50
2300 København S

Energimærkningsnummer

311610624

Gyldighedsperiode

27. juni 2022 - 27. juni 2032

Udarbejdet af

Rambøll Danmark A/S
CVR-nr.: 35128417

MASSIVE VÆGGE MOD UOPVARMEDE RUM

STATUS

Bygn. 1 - Vægge i beboerummet mod den uopvarmet kælder består af 24 cm massiv og uisoleret teglvæg med indvendig pladebeklædning. Konstruktions- og isoleringsforhold er skønnet ud fra renoveringstidspunkt.

LETTE YDERVÆGGE

STATUS

Bygn. 1 & 2 - Kvistflunke er udført som let konstruktion med beklædning ud- og indvendig. Hulrum mellem beklædninger er isoleret med 200 mm mineraluld. Konstruktions- og isoleringsforhold er skønnet ud fra renoveringstidspunkt.

Bygn. 1 & 2 - Ydervægge ved terrassedørene og kvistene er udført som let konstruktion med beklædning ud- og indvendig. Hulrum mellem beklædninger er isoleret med 250 mm mineraluld. Konstruktions- og isoleringsforhold er konstateret ud fra tegningsmateriale.

KÆLDER YDERVÆGGE

STATUS

Bygn. 1 - Kælderydervægge ved beboerrummet i kælderen består af 30 cm massiv betolvæg med 75 mm indvendig isolering.

VINDUER, OVENLYS OG DØRE

FACADEVINDUER

STATUS

Bygn 1 & 2 - Vinduer er monteret med 3 lags energiruder med varm kant.

OVENLYS

STATUS

Bygn 1 & 2 - Oplukkelige tagvinduer som Velux. Vinduer er monteret med 2 lags energiruder med varm kant.

Adresse

Tycho Brahes Allé 50
2300 København S

Energimærkningsnummer

311610624

Gyldighedsperiode

27. juni 2022 - 27. juni 2032

Udarbejdet af

Rambøll Danmark A/S
CVR-nr.: 35128417

YDERDØRE

STATUS

Kælderdør - Beboerrum - Dør med isolerede fyldninger og beklædning på begge sider.

Bygn 1 & 2 - Yderdøre og terrassedøre er monteret med 3 lags energiruder med varm kant.

GULVE

ETAGEADSKILLELSE

STATUS

Bygn. 1 & 2 - Gulv mod uopvarmet kælder, beton med trægulv er isoleret med 75 mm mineraluld. Konstruktions- og isoleringsforhold er konstateret ud fra tegningsmateriale.

Bygn. 1 & 2 - Gulv mod uopvarmet kælder og krybekælder, beton med trægulv er isoleret med 75 mm mineraluld. Konstruktions- og isoleringsforhold er konstateret ud fra tegningsmateriale.

RENOVERINGSFORSLAG

Bygn. 1 & 2 - Efterisolering af gulv mod uopvarmet kælder med 150 mm isolering, så den samlede mængde udgør 225 mm. Eksisterende nedhængte lofter på underside af etageadskillelse nedtages og fjernes. Eksisterende forskalling forlænges, og der udføres effektiv dampspærre og afsluttes med godkendt beklædning. Det er vigtigt at have fokus på at rumhøjden ikke gøres lavere end bygningsreglementets krav herfor. Efterisoleringen af etageadskillelsen vil medføre temperaturfald i kælderen. Herved øges risikoen for fugtproblemer, hvis der ikke ventileres. Det anbefales at etablere udeluftventiler i alle rum, og husejeren bør instrueres i korrekt udluftning af kælderen så fugt mv. undgås.

ÅRLIG BESPARELSE

4.700 kr.

INVESTERING

KÆLDERGULV

STATUS

Bygn. 1 - Kældergulvet i beboerrummet vurderes udført af beton med slidlagsgulv. Gulvet er uisolert. Konstruktions- og isoleringsforhold er skønnet ud fra opførelsestidspunktet.

RENOVERINGSFORSLAG

Bygn. 1 - Fjernelse af eksisterende kældergulv og udgravning til underkant af ny isolering, der afrettes i tyndt sandlag. Der isoleres med 300 mm trædefast mineraluld eller polystyrenplader, og afsluttes med 10 cm beton og slidlagsgulve. Overside af slidlag afpasses ny gulvbelægning. Eksisterende installationer efterisoleres og fastholdes for senere indstøbning. Hvis der er samlinger på rør må disse ikke indstøbes. Alternativt udføres nye installationer. Nye installationer er ikke indregnet i investeringen.

ÅRLIG BESPARELSE

500 kr.

INVESTERING

Adresse

Tycho Brahes Allé 50
2300 København S

Energimærkningsnummer

311610624

Gyldighedsperiode

27. juni 2022 - 27. juni 2032

Udarbejdet af

Rambøll Danmark A/S
CVR-nr.: 35128417

VENTILATION

VENTILATION

STATUS

Der er naturlig ventilation i hele bygningen i form af spalteventiler i vinduer og mekanisk udsugning fra emhætte i køkken og mekanisk udsugning i bad. Bygningen er normal tæt, da konstruktionssamlinger og fuger ved vindues- og døråbninger, samt tætningslister i vinduer og udvendige døre fremstår i god stand. Til mekanisk udsug fra bad og køkken forefindes der på loftsrum en boxventilator for hver opgang, med en effekt på 0,13 kW/stk.

VARMEANLÆG

FJERNVARME

STATUS

Bygningen opvarmes med fjernvarme. Anlægget er udført med ældre (1981) uisoleret varmeveksler og indirekte centralvarmevand i fordelingsnettet, med en effekt på 70 Mcal/h (ca. 81 kW). Veksleren er cylinderformet og placeret på varmeledning, i teknikrum i kælder.

VARMEPUMPER

STATUS

Bygn. 1 & 2 - Der er ingen varmepumpe i bygningerne og der er ikke lavet forslag om varmepumpe da bygningen ligger i fjernvarmeområde. Etablering af denne form for vedvarende energi er ikke umiddelbart rentabelt, men kan eventuelt overvejes af andre årsager end økonomiske.

SOLVARME

STATUS

Bygn. 1 & 2 - Der er intet solvarmeanlæg i bygningerne og der er ikke lavet forslag om solvarme da bygningen ligger i fjernvarmeområde. Etablering af denne form for vedvarende energi er ikke umiddelbart rentabelt, men kan eventuelt overvejes af andre årsager end økonomiske.

VARMEFORDELING

VARMEFORDELING

STATUS

Den primære opvarmning af ejendommen sker via radiatorer i opvarmede rum. Varmefordelingsrør er udført som to-strengs anlæg.

Adresse

Tycho Brahes Allé 50
2300 København S

Energimærkningsnummer

311610624

Gyldighedsperiode

27. juni 2022 - 27. juni 2032

Udarbejdet af

Rambøll Danmark A/S
CVR-nr.: 35128417

VARMERØR

STATUS

Varmerør er udført som 1" stålør. Varmerørene er isoleret med 40 mm isolering.

AUTOMATIK

STATUS

Der er monteret termostatventiler på alle radiatorer til regulering af korrekt rumtemperatur.

Der er monteret udetemperaturkompensering til regulering af fremløbstemperaturen i varmeanlægget.

Til regulering af varmeanlæg er monteret automatik for central styring.

VARMT BRUGSVAND

VARMT BRUGSVAND

STATUS

Bygn. 1 & 2 - I beregningen er der indregnet et normalt varmtvandsforbrug på 250 liter pr. m² opvarmet boligareal pr. år.

VARMTVANDSRØR

STATUS

Varmetabet fra tilslutningsrør under 5 meter indregnes med et standard værdisæt for rørlængde og isoleringsniveau svarende til 4 meter med 30 mm isolering. Dette udføres iht. gældende Håndbog for Energikonsulenter.

Kælderloft: Brugsvandsrør med cirkulation er udført som 3/4" stålør. Rørene er isoleret med 30 mm isolering.

Brugsvandsrør med cirkulation er udført som 3/4" stålør. Rørene er isoleret med 30 mm isolering. Denne rørtype er først i installationsskakt i opvarmet zone.

VARMTVANDSPUMPER

STATUS

I brugsvandsanlægget er der monteret en cirkulationspumpe, af fabrikat Wilo, type Yonos PICO . Pumpen har en maksimal effekt på 20 Watt.

Adresse

Tycho Brahes Allé 50
2300 København S

Energimærkningsnummer

311610624

Gyldighedsperiode

27. juni 2022 - 27. juni 2032

Udarbejdet af

Rambøll Danmark A/S
CVR-nr.: 35128417

VARMTVANDSBEHOLDER

STATUS

Varmt brugsvand produceres i 1250 l varmtvandsbeholder, isoleret med 100 mm mineraluld. Beholderen er af mærket MegaTherm Energi, Type: DF 1254 E. Placeret i teknikrum i kælders.

EL

BELYSNING

STATUS

Udebelysning v. kældernedgang mod vest, består af armaturer med LED pærer.

Trapperum - Opgang 50 & 52 - Belysningsanlæggene består af LED pærer. Der er styring ved bevægelsesmeldere med dagslysstyring.

Udebelysning v. Entrédøre mod syd, består af armaturer med LED pærer.

Trapperum - Opgang 54 - Belysningsanlæggene består af LED pærer. Der er styring ved bevægelsesmeldere med dagslysstyring.

Udebelysning v. Entrédør mod vest, består af armaturer med LED pærer.

Kælder - Pulterrum & Gang - Belysningsanlæggene består af lysstofrørs armaturer med højfrekvente forkoblinger. Der er styring ved bevægelsesmeldere.

Kælder - Teknikrum - Belysningsanlæggene består af lysstofrørs armaturer med højfrekvente forkoblinger. Der er ingen styring ved bevægelsesmeldere eller dagslysstyring.

RENOVERINGSFORSLAG

Kælder - Beboerlokale - Udskiftning af armaturer til nye LED armaturer

ÅRLIG BESPARELSE

1.400 kr.

INVESTERING

6.400 kr.

RENOVERINGSFORSLAG

Kælder - Depot + Cykelparkering - Udskiftning af armaturer til nye LED armaturer

ÅRLIG BESPARELSE

1.200 kr.

INVESTERING

11.200 kr.

SOLCELLER

STATUS

Der er ingen solceller på bygningen.

RENOVERINGSFORSLAG

Bygn. 1 & 2: Montering af 3,6 kW solcelleanlæg på vest og syd-vendt tagflade til dækning af bygningsforbrug. Det anbefales at der monteres solceller af typen mono- eller polykrystaliske silicium som med denne anlægsstørrelse fylder et areal på ca. 22,5 m², pr. bygning. Der kan installeres billigere solceller, men dette kan ikke anbefales. Det bør undersøges om den eksisterende tagkonstruktion er egnet til den ekstra vægt fra solcellerne, samt om der gælder særlige myndighedskrav. Udgift til

ÅRLIG BESPARELSE

11.000 kr.

INVESTERING

135.000 kr.

Adresse

Tycho Brahes Allé 50
2300 København S

Energimærkningsnummer

311610624

Gyldighedsperiode

27. juni 2022 - 27. juni 2032

Udarbejdet af

Rambøll Danmark A/S
CVR-nr.: 35128417

dette er ikke medtaget i forslaget. Forud for etablering af solcelleanlæg bør anlægget dimensioneres til det aktuelle forbrug, for at opnå den bedste rentabilitet.

I beregningen af forslag om etablering af solcelleanlæg er der indregnet et årligt gebyr til elselskabet på 1.000 kr for salg af el. Gebyret varierer på landsplan imellem ca. 500 til 1.500 kr – der er her regnet med gennemsnittet.

Adresse

Tycho Brahes Allé 50
2300 København S

Energimærkningsnummer

311610624

Gyldighedsperiode

27. juni 2022 - 27. juni 2032

Udarbejdet af

Rambøll Danmark A/S
CVR-nr.: 35128417

ADRESSE

Tycho Brahes Allé 50, 2300 København S

KOM-, EJD- OG BYGNINGSNR

101-293734-1

BFE NR

6016884

OPLYST FORBRUG INKL. MOMS OG AFGIFTER

Herunder vises det oplyste forbrug for afregningsperioderne.

Fjernvarme

Varmeudgifter	74.480 kr. i afregningsperioden
Fast afgift	30.395 kr. pr. år
Varmeforbrug	128,28 MWh fjernvarme
Aflæst periode	2. november 2020 - 1. november 2021

OPLYST FORBRUG OMREGNET TIL NORMALÅRS FORBRUG

Herunder vises det oplyste forbrug omregnet til et normalt gennemsnitsår. Det er normalårets forbrug, der kan sammenlignes med det beregnede forbrug.

Varmeudgifter	74.855 pr. år
Fast afgift	30.395 pr. år
Varmeudgift i alt	105.251 pr. år
Varmeforbrug	128,93 MWh fjernvarme
CO ₂ udledning	8,38 ton CO ₂ pr. år

Adresse

Tycho Brahes Allé 50
2300 København S

Energimærkningsnummer

311610624

Gyldighedsperiode

27. juni 2022 - 27. juni 2032

Udarbejdet af

Rambøll Danmark A/S
CVR-nr.: 35128417

ADRESSE

Tycho Brahes Allé 54, 2300 København S

KOM-, EJD- OG BYGNINGSNR

101-293734-2

BFE NR

6016884

OPLYST FORBRUG INKL. MOMS OG AFGIFTER

Herunder vises det oplyste forbrug for afregningsperioderne.

Fjernvarme

Varmeudgifter 36.891 kr. i afregningsperioden

Fast afgift 15.055 kr. pr. år

Varmeforbrug 63,54 MWh fjernvarme

Aflæst periode 2. november 2020 - 1. november 2021

OPLYST FORBRUG OMREGNET TIL NORMALÅRS FORBRUG

Herunder vises det oplyste forbrug omregnet til et normalt gennemsnitsår. Det er normalårets forbrug, der kan sammenlignes med det beregnede forbrug.

Varmeudgifter 37.077 pr. år

Fast afgift 15.055 pr. år

Varmeudgift i alt 52.132 pr. år

Varmeforbrug 63,86 MWh fjernvarme

CO₂ udledning 4,15 ton CO₂ pr. år

Adresse

Tycho Brahes Allé 50
2300 København S

Energimærkningsnummer

311610624

Gyldighedsperiode

27. juni 2022 - 27. juni 2032

Udarbejdet af

Rambøll Danmark A/S
CVR-nr.: 35128417

En bygning består af mange dele, der har betydning for bygningens energibehov. Figuren herunder giver en forklaring af de væsentligste dele på tværs af konstruktioner og installationer.

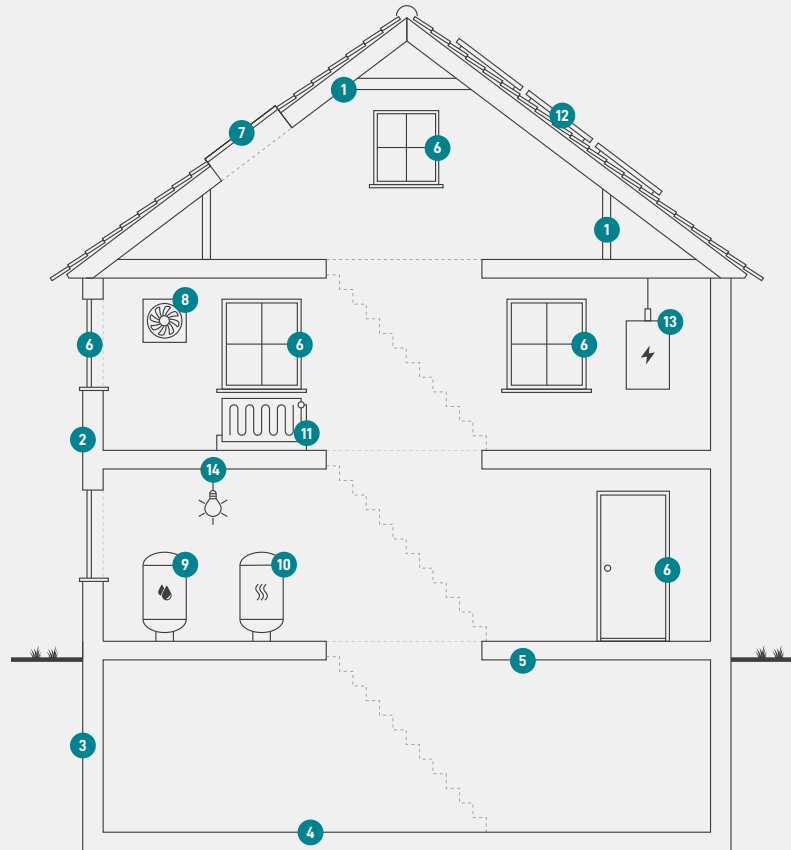

1

Tag og loft

Bygningens øverste del af klimaskærmen, f.eks. et loftrum, et fladt tag eller et udnyttet tagrum.

2

Ydervægge

Bygningens vægge ud mod det fri eller mod uopvarmede områder. Væggen kan være hule, massive eller lette ydervægge.

3

Kælderydervægge

Bygningens kælderydervægge, som vender mod jorden.

4

Kældergulv

Bygningens nederste del af klimaskærmen i bygninger med opvarmet kælder.

5

Etageadskillelse og gulv

Bygningens nederste del af klimaskærmen, f.eks. terrændæk, gulv mod krybekælder eller etageadskillelse mod opvarmet kælder.

6

Vinduer/døre

Bygningens facadevinduer og yderdøre.

7

Ovenlys

Bygningens ovenlysvinduer.

8

Ventilation

Bygningens ventilationsanlæg og ventilationskanaler.

9

Varmt brugsvand

Bygningens komponenter til varmt brugsvand, bl.a. varmtvandsrør og varmtvandsbeholder.

10

Varmeanlæg

Bygningens varmeanlæg, f.eks. kedler, fjernvarme, ovne og varmepumper.

11

Varmefordeling

Bygningens varmefordelingsanlæg, bl.a. varmeanlægget, varmerør og automatik.

12

Solenergi

Bygningens solenergi, f.eks. solvarme og solceller.

13

El og teknik

Bygningens driftsrelaterede el og teknik, f.eks. varmefordelingspumper, varmtvandspumper og vindmøller.

14

Belysning

Bygningens belysning. Kun relevant ved energimærkning af store bygninger, som f.eks. etagebyggeri og erhverv.

Adresse

Tycho Brahes Allé 50
2300 København S

Energimærkningsnummer

311610624

Gyldighedsperiode

27. juni 2022 - 27. juni 2032

Udarbejdet af

Rambøll Danmark A/S
CVR-nr.: 35128417

ENERGIMÆRKE

FOR BYGNINGEN

**0146037 Boligforeningen Vibo afd. 137, Toften v. Sundbyøster
Tycho Brahes Allé 50
2300 København S**

Større bygninger over 600 m², der ofte besøges af offentligheden, er pålagt til enhver tid, at synliggøre energimærkningscertifikatet for brugerne af bygningen.

Energimærkningen er baseret på beregnet forbrug



Energistyrelsen

Gyldig fra den 27. juni 2022 til den 27. juni 2032
Energimærkningsnummer: 311610624

ENERGIMÆRKE

FOR BYGNINGEN

**0146037 Boligforeningen Vibo afd. 137, Toften v. Sundbyøster
Tycho Brahes Allé 54
2300 København S**

Større bygninger over 600 m², der ofte besøges af offentligheden, er pålagt til enhver tid, at synliggøre energimærkningscertifikatet for brugerne af bygningen.

Energimærkningen er baseret på beregnet forbrug



Energistyrelsen

Gyldig fra den 27. juni 2022 til den 27. juni 2032
Energimærkningsnummer: 311610624