

ENERGIMÆRKNINGSRAPPORT

ENERGIMÆRKE OG FORSLAG TIL ENERGIFORBEDRINGER

0146089 Boligforeningen Vibo afd. 173, Fælledvej
Fælledvej 10A
2200 København N

DIN BYGNING HAR
ENERGIMÆRKE

C

Du betaler hvert år **17.900 kr.**
mere, end du behøver i energjudgifter*

ENERGIKONSULENTENS BEDSTE ANBEFALINGER

1 Kælder: Udvendig efterisolering af vægge mod uopvarmet rum med 200 mm

Årlig besparelse: 9.900 kr.
Investering: 115.600 kr.

2 Montage af nyt 3,6 kWp solcelleanlæg

Årlig besparelse: 6.000 kr.
Investering: 67.500 kr.

3 Kælder: Isolering af brugsvandsrør og cirkulationsledning op til 60 mm

Årlig besparelse: 1.900 kr.
Investering: 33.500 kr.

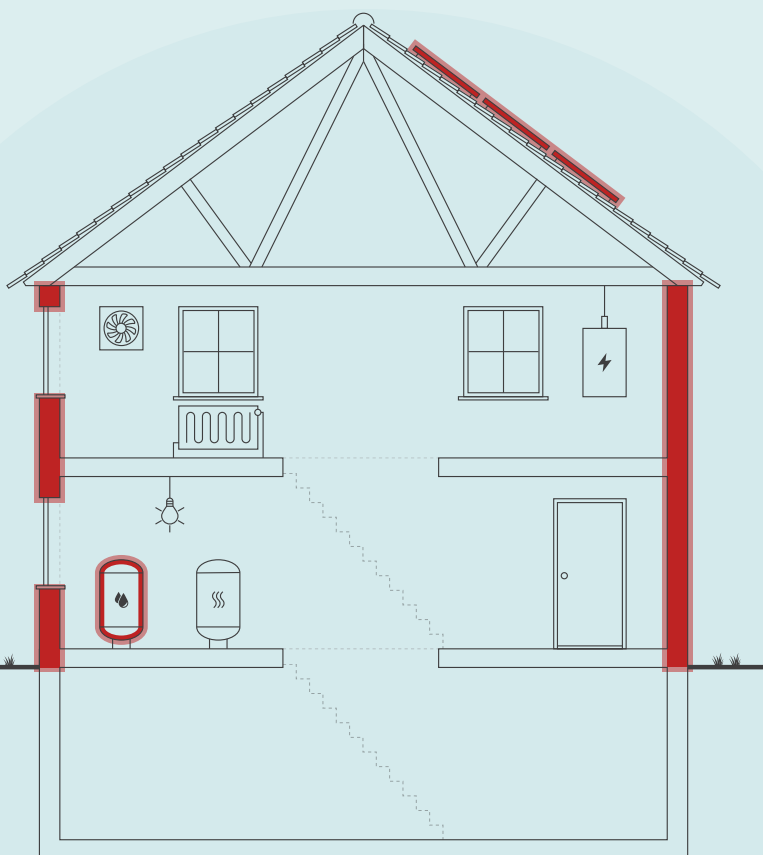

Skitsen illustrerer en generisk bygning, baseret på bygningens karaktertræk. Ikonforklaring kan ses under afsnittet IKONFORKLARING.

BYGNINGENS ENERGIFORBRUG*

	I DAG	EFTER RENTABLE TILTAG	DU SPARER ÅRLIGT
Fjernvarme	135.200 kr.	123.300 kr.	11.900 kr.
El til andet	235.800 kr.	228.800 kr.	7.000 kr.
Overskud fra solceller	0 kr.	1.000 kr.	-1.000 kr.
Samlet energjudgift	371.000 kr.	353.100 kr.	17.900 kr.
Samlet CO ₂ -udledning	26,43 ton	24,53 ton	1,90 ton

* Tallene er baseret på en standardiseret brug af bygningen. Se siden: FORMÅLET MED ENERGIMÆRKNINGEN.

FORBEDRING AF ENERGIMÆRKET VED GENNEMFØRSEL AF ALLE RENTABLE FORSLAG:



På denne side får du hjælp til at igangsætte de energiforbedringer, som energikonsulenten har fremhævet. Du kan sammenligne tiltagene på tværs af økonomi, klima og praktiske forhold, ligesom der til hvert forslag er en trinvis guide til at komme i gang med energiforbedringerne.

På de følgende sider i rapporten finder du detaljeret information om energikonsulentens forbedringsforslag.

KÆLDER: UDVENDIG EFTERISOLERING AF VÆGGE MOD UOPVARMET RUM MED 200 MM

- 1 Find en håndværker eller anden relevant fagperson som kan hjælpe dig med planlægning og udførelse af din energiforbedring.
- 2 På Spareenergi.dk kan du få inspiration til energiforbedringen om "Isolering af tung ydervæg, udefra"
- 3 Læs mere om den konkrete energiforbedring på www.spareenergi.dk/isolering-af-tung-ydervaeg-udefra
- 4 Indhent et eller flere tilbud på energiforbedringen, udvælg den løsning, der passer dig bedst, og begynd din energiforbedring.



Besparelse
9.900 kr./årligt



CO₂-reduktion
1.052 kg./årligt



Investering
115.600 kr.



Renoveringstid
Fra 1 uge til 2 uger

MONTAGE AF NYT 3,6 KWP SOLCELLEANLÆG

- 1 Find en håndværker eller anden relevant fagperson som kan hjælpe dig med planlægning og udførelse af din energiforbedring.
- 2 På Spareenergi.dk kan du få inspiration til energiforbedringen om "Solcelleanlæg"
- 3 Læs mere om den konkrete energiforbedring på www.spareenergi.dk/solcelleanlaeg
- 4 Indhent et eller flere tilbud på energiforbedringen, udvælg den løsning, der passer dig bedst, og begynd din energiforbedring.



Besparelse
6.000 kr./årligt



CO₂-reduktion
645 kg./årligt



Investering
67.500 kr.



Renoveringstid
Fra 1 uge til 2 uger

KÆLDER: ISOLERING AF BRUGSVANDSRØR OG CIRKULATIONSLEDNING OP TIL 60 MM

- 1 Find en håndværker eller anden relevant fagperson som kan hjælpe dig med planlægning og udførelse af din energiforbedring.
- 2 På Spareenergi.dk kan du få inspiration til energiforbedringen om "Isolering af rør til varmt vand"
- 3 Læs mere om den konkrete energiforbedring på www.spareenergi.dk/isolering-af-roer-til-varmt-vand
- 4 Indhent et eller flere tilbud på energiforbedringen, udvælg den løsning, der passer dig bedst, og begynd din energiforbedring.



Besparelse
1.900 kr./årligt



CO₂-reduktion
192 kg./årligt



Investering
33.500 kr.



Renoveringstid
Op til 2 dage

ENERGIPRISER

Svingende energipriser har ikke betydning for bygningens energimærke, men har indflydelse på energiøkonomien anført på forsiden. Nogle energimærker er udarbejdet i perioder, hvor energipriserne har været betydeligt højere end andre. Ved høje energipriser kan værdien af besparelsesforslag blive større, hvilket betyder, at det kan give økonomisk mening at gennemføre flere forslag.

HJÆLP TIL GENNEMFØRELSE AF ENERGIBESPARELSER OG RÅD OM FINANSIERING

Energikonsulenten kan fortælle dig, hvilke forudsætninger der ligger til grund for de enkelte forbedringsforslag. På spareenergi.dk kan du læse mere om energirenoveringer og finde inspiration og hjælp til at igangsætte en energirenovering. Find f.eks. Bygningsguiden, hvor vi har samlet viden om de mest almindelige hustyper i Danmark – så du kan få overblik over, hvordan man opnår en bedre bolig, der både er energieffektiv, har et godt indeklima og er tidssvarende.

Kontakt din bank: Flere banker tilbyder klima- og energieffektiviseringslån med lav rente. Ring til din bank og hør hvad de kan tilbyde.

Adresse

Fælledvej 10A
2200 København N

Energimærkningsnummer

311651214

Gyldighedsperiode

22. december 2022 - 22. december 2032

Udarbejdet af

Rambøll Danmark A/S
CVR-nr.: 35128417

På denne side kan du sammenligne økonomi og klimaeffekt for alle rapportens forbedringsforslag.

SIDE 3 - BILAG

RENTABLE RENOVERINGSFORSLAG			
RENOVERINGSFORSLAG	ÅRLIG BESPARELSE*	INVESTERING	REDUKTION I ÅRLIGT UDLEDT CO ₂
MASSIVE VÆGGE MOD UOPVARMEDE RUM Kælder: Uvendig efterisolering af vægge mod uopvarmet rum med 200 mm	9.900 kr.	115.600 kr.	1.052 kg CO ₂
VARMTVANDSRØR Teknikrum: Isolering af tilslutningsrør til varmtvandsbeholder op til 60 mm	200 kr.	2.600 kr.	15 kg CO ₂
VARMTVANDSRØR Kælder: Isolering af brugsvandsrør og cirkulationsledning op til 60 mm	1.900 kr.	33.500 kr.	192 kg CO ₂
SOLCELLER Montage af nyt 3,6 kWp solcelleanlæg	6.000 kr.	67.500 kr.	645 kg CO ₂
ANDRE FORSLAG DER KAN VÆRE RENTABLE, HVIS DE UDFØRES SAMMEN MED ANDRE RENOVERINGER			
LOFTRUM Efterisolering af loftsrum med 200 mm isolering	1.500 kr.		156 kg CO ₂
FLADT TAG Stueetage - Indgangsparti mod baggård - Efterisolering af fladt tag med 300 mm isolering, så den samlede isolering udgør 400 mm	200 kr.		17 kg CO ₂
LETTE YDERVÆGGE Stueetage - Indgangsparti mod baggård - Efterisolering af lette ydervægge af træ med 250 mm isolering og fjernelse af eksisterende isolering	100 kr.		3 kg CO ₂
FACAEVINDUER Udskiftning af vinduer med 2 lags termorude	17.700 kr.		1.875 kg CO ₂
OVENLYS Trapperum nr. 10B - Udskiftning af ovenlys med 2 lags glas/acryl	200 kr.		12 kg CO ₂
YDERDØRE Udskiftning af yderdøre med 2 lags termorude	3.900 kr.		410 kg CO ₂
VARMERØR Teknikrum: Isolering af varmerør op til 60 mm	100 kr.		5 kg CO ₂
VARMERØR Kælder: Isolering af varmerør op til 60 mm	300 kr.		24 kg CO ₂
BELYSNING Kælder - Teknikrum - Udskiftning af armaturer	300 kr.		19 kg CO ₂
BELYSNING Stue - Beboerlokale - Udskiftning af sparepærer til LED	400 kr.		21 kg CO ₂

BELYSNING Stue - Depot v. beboerlokale - Udskiftning af sparepærer til LED	100 kr.		0 kg CO ₂
BELYSNING Kælder - Sæberum - Udskiftning af armaturer	100 kr.		1 kg CO ₂

* Tallene er baseret på en standardiseret brug af bygningen. Se siden: FORMÅLET MED ENERGIMÆRKNINGEN.

FORMÅLET MED ENERGIMÆRKNINGEN

Energimærkning af bygninger har to formål: Mærkningen synliggør bygningens beregnede energibehov og er derfor en form for varedeklaration, når en bygning sælges eller udlejes. På baggrund af det beregnede energibehov tildeles boligen en karakter på energimærkningskalaen fra A2020 til G.

Rapporten giver et overblik over de energimæssige forbedringer af bygningen, som er rentable at gennemføre eller kan være rentable, hvis de udføres sammen med andre renoveringer. Rapporten beskriver hvad forbedringerne går ud på, hvad de koster at gennemføre, hvor meget energi og CO2 man sparer, og hvor stor besparelse der kan opnås på el- og varmeregninger ud fra det beregnede energibehov.

DERFOR SKAL DU GENNEMFØRE ENERGIFORBEDRINGER:



BEDRE INDEKLIMA

Energiforbedringer kan have en positiv betydning for indeklimaet.



VARMERE OVERFLADER

Bygningen bliver bedre til at holde på varmen, så det er muligt at udnytte flere områder i bygningen, der før var for kolde.



ØGET KOMFORT

Det bliver nemmere at opretholde den rette temperatur i bygning, så den bliver rarere at være i.



MINDRE TRÆK

Bygningen bliver tættere, så det ikke længere trækker fra de steder, hvor brugerne før var generet af kulde og træk.

Det beregnede energibehov er en ret præcis indikator for bygningens energimæssige kvalitet – i modsætning til det faktiske forbrug, som naturligvis er stærkt afhængigt både af vejret og af de vaner, som bygningens brugere har. Nogle sparer på varmen, mens andre fyrer for åbne vinduer eller bruger store mængder varmt vand.

For at kunne sammenligne bygningers energimæssige kvalitet, beregnes bygningens beregnede energibehov ud fra en række standardantagelser for vej, familiestørrelse, indendørstemperatur, adfærd m.v. Nedenfor ses de mest centrale antagelser for det beregnede energibehov.

FIRE ÅRSAGER TIL AT BYGNINGENS FAKTISKE VARMEREGNING KAN AFVIGE FRA DET BEREGNEDNE ENERGIBEHOV I RAPPORTEN:



BRUG AF BYGNINGEN

Der antages en gennemsnitlig anvendelse af bygningen ift. brugere, drift og apparater. Det faktiske varmeforbrug kan afvige, hvis bygningen har et andet brugsmønster.



INDENDØRSTEMPERATUR

Der antages en konstant opvarmning af bygningen til 20°C. Den faktiske varmeregning kan afvige hvis brugerne ønsker en højere eller lavere temperatur.



VARMTVANDSFORBRUG

Der antages et gennemsnitligt forbrug af varmt vand relativt til bygningens størrelse. Den faktiske varmeregning kan afvige, hvis brugerne bruger mere eller mindre varmt vand.



VEJRFORHOLD

Der antages gennemsnitlige vejrforhold. Den faktiske varmeregning kan afvige, hvis vinteren er særlig varm eller kold.

Adresse

Fælledvej 10A
2200 København N

Energimærkningsnummer

311651214

Gyldighedsperiode

22. december 2022 - 22. december 2032

Udarbejdet af

Rambøll Danmark A/S
CVR-nr.: 35128417



BYGNINGSBESKRIVELSE / Fælledvej 10A, 2200 København N

ADRESSE Fælledvej 10A, 2200 København N		BBR NR. 101-170411-1	BFE NR. 6017894	
BYGNINGENS ANVENDELSE I FØLGE BBR Etagebolig-bygning, flerfamiliehus eller to-familiehus (140)				OPFØRELSESÅR 1993
ÅR FOR VÆSENTLIG RENOVERING Ikke angivet	VARMEFORSYNING Fjernvarme	SUPPLERENDE VARME Ingen	BOLIGAREAL I BBR 1780 m ²	ERHVERVSAREAL I BBR 0 m ²
OPVARMET BYGNINGSAREAL 2110,9 m ²	HERAF TAGETAGE OPVARMET 0 m ²	HERAF KÆLDERETAGE OPVARMET 84,1 m ²	UOPVARMET KÆLDERETAGE 197,4 m ²	



ENERGIMÆRKE



ENERGIMÆRKE EFTER RENTABLE BESPARELSFORSLAG



ENERGIMÆRKE EFTER ALLE BESPARELSFORSLAG

BYGNINGENS BEREGNEDE ENERGIBEHOV

Opvarmning

FORSYNINGSFORM	VARMEBEHOV I kWh	OMREGNET TIL ENERGIENHED FOR FORSYNINGSFORM
Fjernvarme	176.170	176,17 MWh fjernvarme

Andre energibehov

EL TIL ANDET*	kWh
El til bygningsdrift	6.625
El til forbrug	69.409

*El til bygningsdrift er det elforbrug, der i beregningen går til installationer, f.eks. varmfordelingspumper, ventilation mv. El til forbrug dækker over et standardiseret, gennemsnitligt elforbrug til f.eks. hvidevarer, tv mv. El til forbrug påvirker ikke energimærkekarakteren, men den varme der afgives fra elforbrugende udstyr reducerer bygningens beregnede varmebehov.

Adresse
Fælledvej 10A
2200 København N

Energimærkningsnummer
311651214

Gyldighedsperiode
22. december 2022 - 22. december 2032

Udarbejdet af
Rambøll Danmark A/S
CVR-nr.: 35128417

ANVENDTE ENERGIPRISER INKL. AFGIFTER VED BEREGNING AF BESPARELSER

Anvendte energipriser ved beregning af energibesparelserne i denne rapport:

Fjernvarme

610 kr. pr. MWh

Fast afgift: 27.594 kr. pr. år

Elektricitet til andet end opvarmning

3,10 kr. pr. kWh

Fjernvarmeprisen er anvendt fra nyeste tarifblad samme dato som energimærket er indberettet.

Elprisen pr. kWh er beregnet i energimærket inkl. alle afgifter, gebyrer og moms.

Alle anvendte priser er inkl. moms, medmindre andet er angivet.

OPLYST FORBRUG INKL. MOMS OG AFGIFTER

Denne rapport indeholder oplysninger omkring det faktiske forbrug, som energikonsulenten har indhentet ved udførelsen af energimærket. Oplysningerne om det faktiske forbrug kan ses under afsnittet OPLYST ENERGIFORBRUG.

FORBEHOLD FOR PRISER PÅ INVESTERING I ENERGIBESPARELSE

Energimærkets besparelsesforslag er baseret på energikonsulentens erfaring og vurdering. Før energibesparelsesforslagene iværksættes, bør der altid indhentes tilbud fra flere leverandører, da de angivne priser alene skal betragtes som vejledende. Desuden bør det undersøges om energiforbedringen kræver myndighedsgodkendelse.

Årligt abonnement for salg af el bør undersøges nærmere, da dette variere meget på det frie el marked.

For en konkret vurdering af ejendommens isoleringsmæssige tilstand, skal der udføres destruktive indgreb i klimaskærmen.

DESTRUKTIVE UNDERSØGELSER

Der er i forbindelse med bygningsbesigtigelsen ikke givet tilladelse til at foretage destruktive undersøgelser. Oplysning om isolering beror derfor på energikonsulentens skøn, tegningsmateriale og byggeskik.

FIRMA

Firmanummer: 600171

CVR-nummer: 35128417

Rambøll Danmark A/S

Prinsensgade 11

9000 Aalborg

ramboll@ramboll.dk

tlf. 51611000

Ved energikonsulent
Lars Dalsgaard Jensen

RAPPORTENS GYLDIGHED

Gyldig fra 22. december 2022 til den 22. december 2032

KLAGEMULIGHEDER

Tror du, der er fejl i rapporten, eller ønsker du at klage over energimærkningen, skal du rette henvendelse til det certificerede energimærkningsfirma, der har udarbejdet mærkningen.

Ejeren af bygningen eller enheden kan klage. Klagen skal være modtaget hos det certificerede energimærkningsfirma, senest:

- 1 år efter energimærkningsrapportens dato, eller
- 1 år efter bygningens overtagelsesdag, som er aftalt mellem sælger og køber, hvis bygningen efter indberetningen af energimærkningsrapporten har fået ny ejer - dog senest 6 år efter energimærkningsrapportens datering.

Reglerne om klageadgang står i gældende bekendtgørelse om energimærkning af bygninger. Klik ind på linket og læs mere om, hvordan du indgiver en klage.

www.ens.dk/ansvarsomraader/energimaerkning-af-bygninger/klagevejledning

Det certificerede energimærkningsfirma behandler klagen og bør meddele sin skriftlige afgørelse af klagen inden for 4 uger.

BEHANDLING AF OPLYSNINGER

Energistyrelsen er ansvarlig for behandlingen af oplysninger om bygningen, herunder offentliggørelse af energimærkningsrapporten. Du kan læse mere om reglerne, samt hvordan vi behandler oplysninger på vores hjemmeside.

www.ens.dk/ansvarsomraader/energimaerkning-af-bygninger/lovgivning-om-energimaerkning

Adresse

Fælledvej 10A
2200 København N

Energimærkningsnummer

311651214

Gyldighedsperiode

22. december 2022 - 22. december 2032

Udarbejdet af

Rambøll Danmark A/S
CVR-nr.: 35128417

Dette energimærke omfatter:

BBR 001: Fælledvej 10A-10B, 2200 København N

Der er indhentet tegningsmateriale ved Københavns Kommune og Boligforeningen VIBO som har dannet grundlag for opmåling og bestemmelse af konstruktioners isoleringsforhold. Der er foretaget stikprøvemål på stedet.

Nogle konstruktioner er skjulte, og tegningsmaterialet beskriver ikke konstruktionernes isolering fuldt ud. Derfor er enkelte af de eksisterende konstruktioner anslåede.

Der har i forbindelse med besigtigelse været adgang til begge trapperum, beboerlokale, vaskeri, fitnessrum, teknikrum samt tagrum. Ved besigtigelsen var der desuden adgang til følgende lejemål:

Fælledvej 10A, 2.sal, lejl. 207

Det har ikke været muligt at skaffe adgang til flere lejemål. Ejendomsmester oplyser at lejlighederne er identisk hvad angår konstruktioner og tekniske anlæg.

I forbindelse med etablering af energibesparende tiltag, kan man nogle gange få tilskud igennem Energistyrelsen. Energimærket kan i den forbindelse bruges til at dokumentere energibesparelsen. Det er vigtigt at tage kontakt til Energistyrelsen (www.ens.dk eller www.spareenergi.dk) og undersøge reglerne inden man går i gang med tiltag. De her i rapporten anslåede investeringsomkostninger er angivet uden tilskud.

For råd og vejledning til gennemførelse af energibesparende tiltag henvises til Videncenter for energibesparelser i bygninger på www.byggeriogenergi.dk.

Nogle energibesparelsesforslag er taget med i energimærkningsrapporten selvom de ikke er rentable. Det er gjort for at synliggøre at der er en besparelsesmulighed, men at den ikke nødvendigvis er rentabel. Dette for at bygningsejeren kan prioritere sin indsats. Der kan også være andre grunde end energimæssige til at foretage forbedringer, f.eks. udskiftning af vinduer hvis de er nedslidte.

I beregningen af forslag om etablering af solcelleanlæg er der indregnet et årligt gebyr til elskabet på 1.000 kr. for salg af el. Gebyret varierer på landsplan imellem ca. 500 til 1.500 kr – der er her regnet med gennemsnittet.

KOMMENTARER TIL BYGNINGSBESKRIVELSEN

Det er ejerens pligt at sikre, at BBR-registrering er korrekt og retvisende.

Det registrerede opvarmede etageareal er større end det opvarmede etageareal angivet i BBR-ejermeddelelsen. Forskellen vurderes at være grundet fælles beboerlokale i stueetagen, fælles gangarealer samt fælles opvarmede kælderlokaler, herunder vaskeri og fitnessrum.

Adresse

Fælledvej 10A
2200 København N

Energimærkningsnummer

311651214

Gyldighedsperiode

22. december 2022 - 22. december 2032

Udarbejdet af

Rambøll Danmark A/S
CVR-nr.: 35128417

På de følgende sider kan du se en detaljeret beskrivelse af energitilstanden af din bygning, energikonsulentens forslag til energiforbedringer og tilhørende energiløsninger.

Nogle forbedringsforslag er rentable. Det betyder, at du sparer mere på dit energiforbrug inden for energiforbedringens levetid, end energiforbedringen koster at gennemføre.

De rentable forslag fremgår med en investeringspris.

Nogle forbedringsforslag kan med fordel overvejes ved renoveringer, eller hvis der er bygningsdele, der alligevel skal udskiftes. Investeringsprisen til forbedringsforslag ved renovering, er ikke angivet da investeringen vil afhænge af den konkrete renovering, som skal ske i forbindelse med besparelsesforslaget.

TAG OG LOFT

LOFTRUM

STATUS

Loftsrum med etageadskillelse af beton er isoleret med 200 mm. Isoleringsforholdet i konstruktionen er målt i forbindelse med besigtigelsen.

RENOVERINGSFORSLAG

Efterisolering af loftsrum med 200 mm isolering. Eksisterende isolering bevares, så der efter fremtidige forhold er isoleret med 400 mm. Inden isolering af loftsrum igangsættes, skal det undersøges nærmere, om de eksisterende konstruktioner er tilstrækkeligt tætte, så korrekt udførelse sikres. Der etableres ny gangbro i tagrummet, eller hvis der findes en eksisterende, skal denne hæves til de nye isoleringsforhold.

ÅRLIG BESPARELSE

1.500 kr.

INVESTERING

FLADT TAG

STATUS

Stueetage - Indgangsparti mod baggård - Det flade tag (built-up tag) vurderes isoleret med 100 mm mineraluld. Konstruktions- og isoleringsforhold er skønnet ud fra opførelsestidspunktet.

RENOVERINGSFORSLAG

Stueetage - Indgangsparti mod baggård - Eksisterende tag efterisoleres udvendigt med 300 mm trædefast isolering, så den samlede mængde udgør 400 mm isolering. Den nye tagflade skal have en taghældning på mindst 1:40. Eksisterende tagbeklædning rengøres og efterses for evt. skader, der i så fald skal udbedres. Herved sikres et tæt underlag, der kan fungere som dampspærre i den nye konstruktion. Forudsætningen herfor er, at den eksisterende dampspærre er perforeret. Inden pap- og efterisoleringsarbejdet udføres, skal det eksisterende tag være helt tørt og uden lunger eller buler. Hvis det eksisterende tag er udført med ventilationsspalte mellem isoleringslag og tagbeklædning, skal spalten lukkes effektivt for ikke at miste effekten af efterisoleringslaget. Hvis det eksisterende tag er vådt, dvs. træfugten er over 15-17 %, skal ventilationsspalten forblive åben, indtil konstruktionen er tør, anslået efter et år. Tagkonstruktionen skal udføres med effektivt afvandingssystem til regnvand. Det anbefales, at det udføres med synlige nedløbsrør og tagrender af hensyn til senere inspektion.

ÅRLIG BESPARELSE

200 kr.

INVESTERING

Adresse

Fælledvej 10A
2200 København N

Energimærkningsnummer

311651214

Gyldighedsperiode

22. december 2022 - 22. december 2032

Udarbejdet af

Rambøll Danmark A/S
CVR-nr.: 35128417

YDERVÆGGE

HULE YDERVÆGGE

STATUS

Ydervægge er udført som 35 cm hulmur. Vægge består udvendigt af tegl og indvendigt af beton. Hulrummet er isoleret med 125 mm isolering. Konstruktionstykkelser er målt ved dør og vindue. Isoleringsforholdet er skønnet ud fra dette, samt visuel besigtigelse af konstruktionsopbygningen ved altangang.

MASSIVE VÆGGE MOD UOPVARMEDE RUM

STATUS

Kælder: Vægge mod uopvarmet kælder består af 15 cm massiv og uisoleret betonvæg. Konstruktionstykkelser er målt ved kælderdoor. Isoleringsforholdet er skønnet ud fra dette.

RENOVERINGSFORSLAG

Kælder: Udvendig efterisolering med 200 mm isolering på vægge mod uopvarmet rum. Arbejdet udføres iht. gældende regler på området, hvad angår materialekrav samt placering og udførelse af dampspærre. I forbindelse med arbejdet, skal der udføres nye lysninger, og tekniske installationer føres med ud i ny væg.

ÅRLIG BESPARELSE

9.900 kr.

INVESTERING

115.600 kr.

LETTE YDERVÆGGE

STATUS

Lyskakt - Ovenlys i nr. 10B - Ydervægge er udført som let konstruktion med beklædning ud- og indvendig. Hulrum mellem beklædninger er isoleret med 225 mm mineraluld. Isoleringsforholdet i konstruktionen er målt i forbindelse med besigtigelsen.

Stueetage - Indgangsparti mod baggård - Ydervægge er udført som let konstruktion med beklædning ud- og indvendig. Hulrum mellem beklædninger er isoleret med 100 mm mineraluld. Konstruktionstykkelser er målt ved dør. Isoleringsforholdet er skønnet ud fra dette.

RENOVERINGSFORSLAG

Stueetage - Indgangsparti mod baggård - Indvendig efterisolering med 250 mm isolering i lette ydervægge. Eksisterende pladebeklædning og isolering nedtages og bortskaffes. Arbejdet udføres iht. gældende regler på området, hvad angår materialekrav samt placering og udførelse af dampspærre. I forbindelse med arbejdet, skal der udføres nye lysninger og bundstykker ved vinduer, og tekniske installationer føres med ud i den nye væg.

ÅRLIG BESPARELSE

100 kr.

INVESTERING

KÆLDER YDERVÆGGE

STATUS

Kælderydervægge mod jord består af 35 cm massiv betonvæg med 50 mm udvendig isolering. Konstruktions- og isoleringsforhold er skønnet ud fra opførelsestidspunktet.

Adresse

Fælledvej 10A
2200 København N

Energimærkningsnummer

311651214

Gyldighedsperiode

22. december 2022 - 22. december 2032

Udarbejdet af

Rambøll Danmark A/S
CVR-nr.: 35128417

VINDUER, OVENLYS OG DØRE

FACADEVINDUER

STATUS

Vinduer er monteret med 2 lags termorude.

RENOVERINGSFORSLAG

Udskiftning af vinduer med 2 lags termorude til nye vinduer monteret med 3 lags energirude (Eref>0).

ÅRLIG BESPARELSE

17.700 kr.

INVESTERING

OVENLYS

STATUS

Trapperum nr. 10B - Ovenlys er monteret med 2 lags glas/acryl.

RENOVERINGSFORSLAG

Trapperum nr. 10B - Udskiftning af ovenlys med 2 lags glas/acryl til nye ovenlys monteret med 3 lags energirude/acryl.

ÅRLIG BESPARELSE

200 kr.

INVESTERING

YDERDØRE

STATUS

Yderdøre er monteret med 2 lags termorude.

Vestfacade - Entrédør nr. 10A - Yderdøre er monteret med 2 lags energirude med varm kant.

Massiv yderdør med isolerede fyldninger og beklædning på begge sider.

Kælder: Massiv yderdør mod uopvarmet rum er isoleret og fyldninger og beklædning på begge sider.

RENOVERINGSFORSLAG

Udskiftning af yderdøre med 2 lags termorude til nye yderdøre monteret med 3 lags energirude (Eref>0).

ÅRLIG BESPARELSE

3.900 kr.

INVESTERING

GULVE

TERRÆNDÆK

STATUS

Stueetage - Indgangsparti mod baggård - Terrændæk er udført af beton med slidlagsgulv. Gulvet er isoleret med 150 mm leca under betonen. Konstruktions- og isoleringsforhold er skønnet ud fra opførelsestidspunktet.

Adresse

Fælledvej 10A
2200 København N

Energimærkningsnummer

311651214

Gyldighedsperiode

22. december 2022 - 22. december 2032

Udarbejdet af

Rambøll Danmark A/S
CVR-nr.: 35128417

ETAGEADSKILLELSE

STATUS

Etageadskillelse over port og redskabsrum af beton med trægulv er isoleret med 200 mm mineraluld. Konstruktions- og isoleringsforhold er skønnet ud fra opførelsestidspunktet.

Gulv mod uopvarmet kælder, beton med trægulv er isoleret med 50 mm mineraluld. Konstruktions- og isoleringsforhold er skønnet ud fra opførelsestidspunktet.

KÆLDERGULV

STATUS

Kældergulv er udført af beton med slidlagsgulv. Gulvet er isoleret med 150 mm leca under betonen. Konstruktions- og isoleringsforhold er skønnet ud fra opførelsestidspunktet.

VENTILATION

VENTILATION

STATUS

Zone: Udsugning, der er i konstant drift fra baderum eller køkken. Det vurderes desuden af Fitnessrum samt Vaskeri i kælderen, og Beboerlokale i Stueetagen er ventileret ens med boligerne.

Anlæg: Der er i alt 4 ens anlæg af Fabrikat: SystemAir, Type: MUB 042 450EC-K, 768 W, årgang 2019.

Mekanisk udsugning

Varmegenvinding: Ingen varmegenvinding

Anlægstype: CAV

Driftstid: 168 timer/uge

Luftskifte: 0,3 l/s/m²

EL-varmeflade: Nej

SEL-værdi: 1,0 kJ/m³

Bygningens tæthed: Normal tæt

Kilde til data: Data fastsat iht. HB2021

Anlæg er placeret i loftsrum med opgang fra trapperum nr. 10B.

VARMEANLÆG

FJERNVARME

STATUS

Bygningen opvarmes med fjernvarme. Anlægget er udført med isoleret varmeveksler og indirekte centralvarmevand i fordelingsnettet. Veksleren er af Fabrikat: WPH Energi, Type: SL 70 TL-1-80 C, årgang 2007. Veksleren er placeret i teknikrum i kælder.

Adresse

Fælledvej 10A
2200 København N

Energimærkningsnummer

311651214

Gyldighedsperiode

22. december 2022 - 22. december 2032

Udarbejdet af

Rambøll Danmark A/S
CVR-nr.: 35128417

VARMEPUMPER

STATUS

Der er ingen varmepumpe i bygningen og der er ikke lavet forslag om varmepumpe da bygningen ligger i fjernvarmeområde. Etablering af denne form for vedvarende energi er ikke umiddelbart rentabelt, men kan eventuelt overvejes af andre årsager end økonomiske.

SOLVARME

STATUS

Der er intet solvarmeanlæg i bygningen og der er ikke lavet forslag om solvarme da bygningen ligger i fjernvarmeområde. Etablering af denne form for vedvarende energi er ikke umiddelbart rentabelt, men kan eventuelt overvejes af andre årsager end økonomiske.

VARMEFORDELING

VARMEFORDELING

STATUS

Den primære opvarmning af ejendommen sker via radiatorer i opvarmede rum. Varmefordelingsrør er udført som to-strengs anlæg.

VARMERØR

STATUS

Teknikrum: Varmerør vurderes udført som 1 1/2" stålør. Varmerørene vurderes isoleret med gns. 40 mm isolering.

Kælder: Varmerør er udført som 3/4" stålør. Varmerørene er isoleret med 40 mm isolering.

RENOVERINGSFORSLAG

Teknikrum: Isolering af varmerør op til 60 mm isolering, udført enten med rørskåle eller lamelmåtter.

ÅRLIG BESPARELSE

100 kr.

INVESTERING

RENOVERINGSFORSLAG

Kælder: Isolering af varmerør op til 60 mm isolering, udført enten med rørskåle eller lamelmåtter.

ÅRLIG BESPARELSE

300 kr.

INVESTERING

VARMEFORDELINGSPUMPER

STATUS

I varmeanlægget er der monteret en fordelingspumpe, af fabrikat Wilo, type Stratos MAXO. Pumpen har en maksimal effekt på 280 Watt. Pumpen er placeret i teknikrum i kælder.

Adresse

Fælledvej 10A
2200 København N

Energimærkningsnummer

311651214

Gyldighedsperiode

22. december 2022 - 22. december 2032

Udarbejdet af

Rambøll Danmark A/S
CVR-nr.: 35128417

AUTOMATIK

STATUS

Der er monteret termostatventiler på alle radiatorer til regulering af korrekt rumtemperatur.

Til regulering af varmeanlæg er monteret automatik for central styring.

Der er monteret automatik til udetemperaturkompensering, hvilket betyder at fremløbstemperaturen reduceres ved øget udetemperatur. Dette giver bedre komfort og medfører reduceret varmetab fra rør.

Udenfor fyringssæsonen forudsættes det i beregningen, at varmeanlægget kan afbrydes. Enten automatisk via udeføler eller manuelt ved lukning af ventiler og slukning af varmfordelingspumper.

VARMT BRUGSVAND

VARMT BRUGSVAND

STATUS

I beregningen er der indregnet et normalt varmtvandsforbrug på 250 liter pr. m² opvarmet boligareal pr. år.

VARMTVANDSRØR

STATUS

Teknikrum: Tilslutningsrør til varmtvandsbeholder vurderes udført som 1" stålør. Rørene vurderes isoleret med gns. 30 mm isolering.

Kælder: Brugsvandsrør med cirkulation er udført som 1" stålør. Rørene vurderes isoleret med gns. 30 mm isolering.

Skakt: Brugsvandsrør med cirkulation vurderes udført som 3/4" stålør. Rørene vurderes isoleret med gns. 30 mm isolering.

RENOVERINGSFORSLAG

Teknikrum: Isolering af tilslutningsrør til varmtvandsbeholder op til 60 mm isolering, udført enten med rørskåle eller lamelmåtter.

ÅRLIG BESPARELSE

200 kr.

INVESTERING

2.600 kr.

RENOVERINGSFORSLAG

Kælder: Isolering af brugsvandsrør og cirkulationsledning op til 60 mm isolering, udført enten med rørskåle eller lamelmåtter.

ÅRLIG BESPARELSE

1.900 kr.

INVESTERING

33.500 kr.

VARMTVANDSPUMPER

STATUS

På varmtvandsrør og cirkulationsledning er monteret en nyere automatisk modulerende pumpe med en max-effekt på 34 W. Pumpen er af fabrikat Grundfos Alpha2 25-60 N. Pumpen er placeret i teknikrum i kælderen.

Adresse

Fælledvej 10A
2200 København N

Energimærkningsnummer

311651214

Gyldighedsperiode

22. december 2022 - 22. december 2032

Udarbejdet af

Rambøll Danmark A/S
CVR-nr.: 35128417

VARMTVANDSBEHOLDER

STATUS

Varmt brugsvand produceres i 2000 l varmtvandsbeholder, isoleret med 100 mm isolering. Fabrikat: WPH Teknik, Type: FJS 2005 E, renoveret i år 2013, 75 kW. Beholderen er placeret i teknikrum i kælderen.

EL

BELYSNING

STATUS

Udebelysning v. Port og have, vurderes at bestå af armaturer med sparepærer.

Udebelysning v. altangange, vurderes at bestå af armaturer med sparepærer.

Udebelysning - Redskabsrum og Affaldsrum - Belysning vurderes at bestå af armaturer med LED-belysning.

Trappeopgange 10A & 10B - Armaturer med LED pærer, med bevægelsesmelder.

1.-5. Sal - Opholdsareal v. elevator - Belysningsanlæggene består af LED-armaturer. Der er styring ved bevægelsesmeldere.

Fælles gange - Armaturer med LED pærer, med bevægelsesmelder.

Stue - Opholdsareal v. elevator - Belysningsanlæggene består af LED-armaturer. Der er styring ved bevægelsesmeldere.

Stue - Beboerlokale - Armaturer med sparepærer, uden bevægelsesmelder.

Stue - WC v. beboerlokale - Armaturer med sparepærer, uden bevægelsesmelder.

Stue - Depot v. beboerlokale - Armaturer med sparepærer, uden bevægelsesmelder.

Kælder - Teknikrum - Belysningsanlæggene består af ældre lysstofrørs armaturer med konventionelle forkoblinger. Der er ingen styring ved bevægelsesmeldere eller dagslysstyring.

Kælder - Elevator-teknikum - Belysningsanlæggene består af LED-armaturer. Der er ingen styring ved bevægelsesmeldere eller dagslysstyring.

Kælder - WC - Armaturer med sparepærer, uden bevægelsesmelder.

Kælder - Gang - Belysningsanlæggene består af LED-armaturer. Der er styring ved bevægelsesmeldere.

Kælder - Pult - Belysningsanlæggene består af LED-armaturer. Der er styring ved bevægelsesmeldere.

Kælder - Sæberum - Belysningsanlæggene består af ældre lysstofrørs armaturer med konventionelle forkoblinger. Der er ingen styring ved bevægelsesmeldere eller dagslysstyring.

Kælder - Vaskeri - Belysningsanlæggene består af LED-armaturer. Der er styring ved bevægelsesmeldere.

Kælder - Fitness - Armaturer med LED pærer, med bevægelsesmelder.

Adresse

Fælledvej 10A
2200 København N

Energimærkningsnummer

311651214

Gyldighedsperiode

22. december 2022 - 22. december 2032

Udarbejdet af

Rambøll Danmark A/S
CVR-nr.: 35128417

RENOVERINGSFORSLAG	ÅRLIG BESPARELSE	INVESTERING
Kælder - Teknikrum - Udskiftning af armaturer til nye LED armaturer	300 kr.	
RENOVERINGSFORSLAG	ÅRLIG BESPARELSE	INVESTERING
Stue - Beboerlokale - Udskiftning af sparepærer til 5W LED.	400 kr.	
RENOVERINGSFORSLAG	ÅRLIG BESPARELSE	INVESTERING
Stue - Depot v. beboerlokale - Udskiftning af sparepærer til 5W LED.	100 kr.	
RENOVERINGSFORSLAG	ÅRLIG BESPARELSE	INVESTERING
Kælder - Sæberum - Udskiftning af armaturer til nye LED armaturer	100 kr.	

SOLCELLER**STATUS**

Der er ingen solceller på bygningen.

RENOVERINGSFORSLAG	ÅRLIG BESPARELSE	INVESTERING
Montering af nyt 3,6 kWp solcelleanlæg på tagflade mod baggård og have i sydøstlig retning. Det anbefales at der monteres solceller af typen Monokrystallinske silicium med et areal på ca. 22,5 m ² . For at opnå optimal virkningsgrad kan det være nødvendigt at beskære eventuelle trækrone, så der ikke opstår skyggevirksomhed på solcellerne. Det bør undersøges om den eksisterende tagkonstruktion er egnet til den ekstra vægt fra solcellerne. En eventuel udgift til dette er ikke medtaget i forslaget økonomi.	6.000 kr.	67.500 kr.

Adresse

Fælledvej 10A
2200 København N

Energimærkningsnummer

311651214

Gyldighedsperiode

22. december 2022 - 22. december 2032

Udarbejdet af

Rambøll Danmark A/S
CVR-nr.: 35128417

ADRESSE

Fælledvej 10A, 2200 København N

KOM-, EJD- OG BYGNINGSNR

101-170411-1

BFE NR

6017894

OPLYST FORBRUG INKL. MOMS OG AFGIFTER

Herunder vises det oplyste forbrug for afregningsperioderne.

Fjernvarme

Varmeudgifter	173.467 kr. i afregningsperioden
Fast afgift	25.277 kr. pr. år
Varmeforbrug	263,60 MWh fjernvarme
Aflæst periode	2. maj 2020 - 1. maj 2021

OPLYST FORBRUG OMREGNET TIL NORMALÅRS FORBRUG

Herunder vises det oplyste forbrug omregnet til et normalt gennemsnitsår. Det er normalårets forbrug, der kan sammenlignes med det beregnede forbrug.

Varmeudgifter	172.096 pr. år
Fast afgift	25.277 pr. år
Varmeudgift i alt	197.374 pr. år
Varmeforbrug	261,51 MWh fjernvarme
CO ₂ udledning	17,00 ton CO ₂ pr. år

Adresse

Fælledvej 10A
2200 København N

Energimærkningsnummer

311651214

Gyldighedsperiode

22. december 2022 - 22. december 2032

Udarbejdet af

Rambøll Danmark A/S
CVR-nr.: 35128417

En bygning består af mange dele, der har betydning for bygningens energibehov. Figuren herunder giver en forklaring af de væsentligste dele på tværs af konstruktioner og installationer.

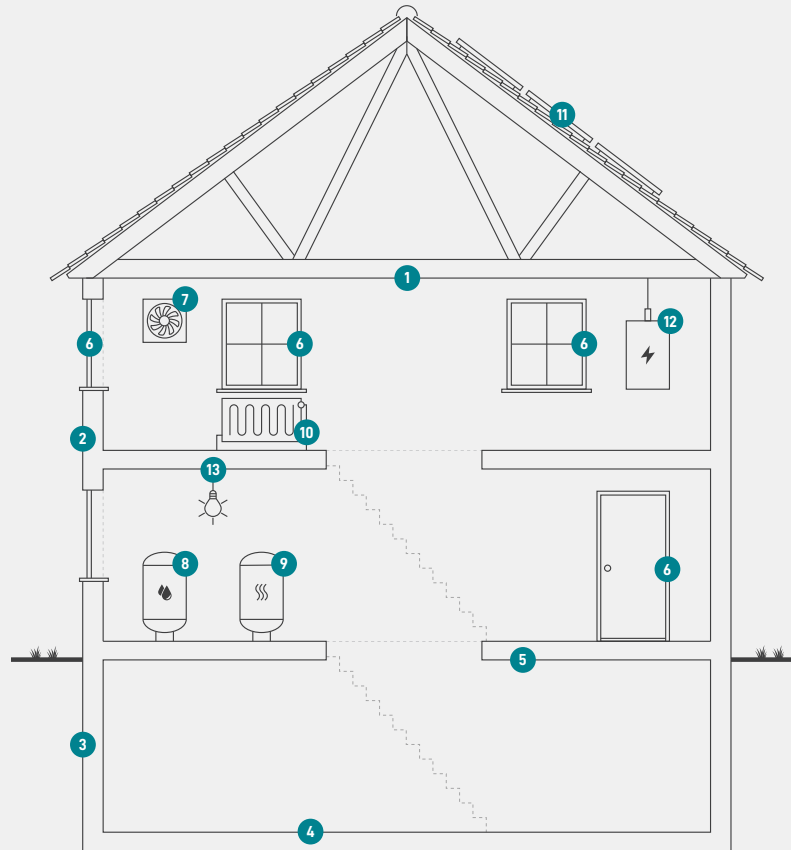

1

Tag og loft

Bygningens øverste del af klimaskærmen, f.eks. et loftrum, et fladt tag eller et udnyttet tagrum.

2

Ydervægge

Bygningens vægge ud mod det fri eller mod uopvarmede områder. Væggen kan være hule, massive eller lette ydervægge.

3

Kælderydervægge

Bygningens kælderydervægge, som vender mod jorden.

4

Kældergulv

Bygningens nederste del af klimaskærmen i bygninger med opvarmet kælder.

5

Etageadskillelse og gulv

Bygningens nederste del af klimaskærmen, f.eks. terrændæk, gulv mod krybekælder eller etageadskillelse mod opvarmet kælder.

6

Vinduer/døre

Bygningens facadevinduer og yderdøre.

7

Ventilation

Bygningens ventilationsanlæg og ventilationskanaler.

8

Varmt brugsvand

Bygningens komponenter til varmt brugsvand, bl.a. varmtvandsrør og varmtvandsbeholder.

9

Varmeanlæg

Bygningens varmeanlæg, f.eks. kedler, fjernvarme, ovne og varmepumper.

10

Varmefordeling

Bygningens varmfordelingsanlæg, bl.a. varmeanlægget, varmerør og automatik.

11

Varmeanlæg

Bygningens varmeanlæg, f.eks. kedler, fjernvarme, ovne og varmepumper.

12

El og teknik

Bygningens driftsrelaterede el og teknik, f.eks. varmfordelingspumper, varmtvandspumper og vindmøller.

13

Solenergi

Bygningens solenergi, f.eks. solvarme og solceller.

Adresse

Fælledvej 10A
2200 København N

Energimærkningsnummer

311651214

Gyldighedsperiode

22. december 2022 - 22. december 2032

Udarbejdet af

Rambøll Danmark A/S
CVR-nr.: 35128417

ENERGIMÆRKE

FOR BYGNINGEN

**0146089 Boligforeningen Vibo afd. 173, Fælledvej
Fælledvej 10A
2200 København N**

Større bygninger over 600 m², der ofte besøges af offentligheden, er pålagt til enhver tid, at synliggøre energimærkningscertifikatet for brugerne af bygningen.

Energimærkningen er baseret på beregnet forbrug



Energistyrelsen

Gyldig fra den 22. december 2022 til den 22. december 2032
Energimærkningsnummer: 311651214