

ENERGIMÆRKNINGSRAPPORT

ENERGIMÆRKE OG FORSLAG TIL ENERGIFORBEDRINGER

1100047339-009 /0146810 Boligforeningen Vibo afd. 810,
bygn 2+3, GeislersgadeHolmbladsgadePommernsgade
Holmbladsgade 36
2300 København S

Du betaler hvert år **17.400 kr.**
mere, end du behøver i energjudgifter*

ENERGIKONSULENTENS BEDSTE ANBEFALINGER

1 Ejendomsmægler - Kælder - Installation af bevægelsesmelder

Årlig besparelse: 1.200 kr.
Investering: 1.500 kr.

2 Ejendomsmægler - Gang, toiletter og køkken - Installation af bevægelsesmelder

Årlig besparelse: 1.000 kr.
Investering: 1.500 kr.

3 Erhverv - Montering af ny cirkulationspumpe på varmeanlæg

Årlig besparelse: 4.100 kr.
Investering: 13.000 kr.

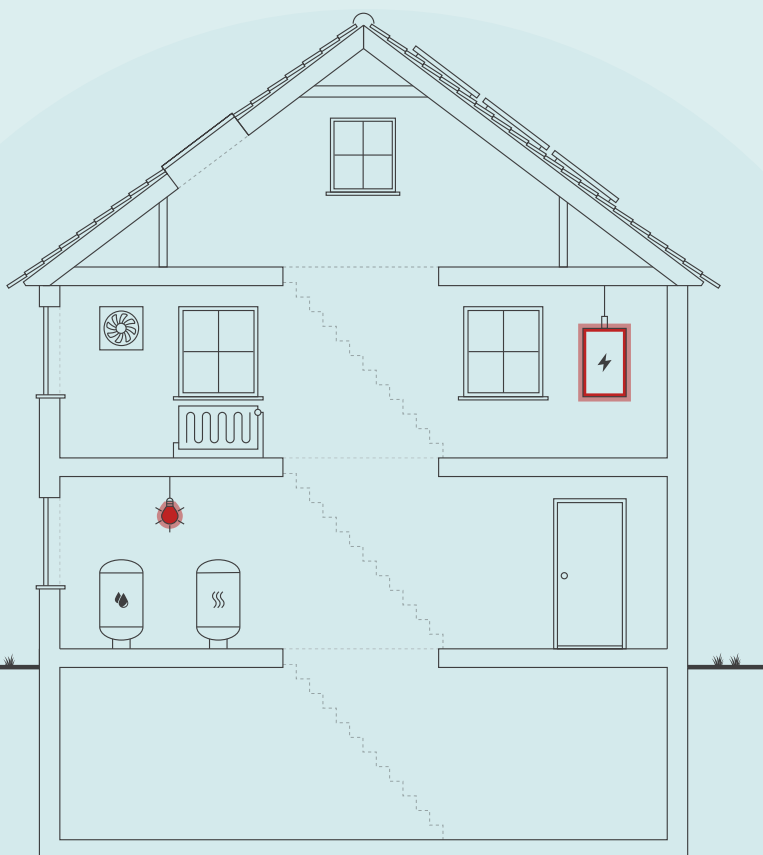

Skitsen illustrerer en generisk bygning, baseret på bygningens karaktertræk. Ikonforklaring kan ses under afsnittet IKONFORKLARING.

BYGNINGENS ENERGIFORBRUG*

	I DAG	EFTER RENTABLE TILTAG	DU SPARER ÅRLIGT
Fjernvarme	315.700 kr.	316.100 kr.	-400 kr.
El til andet	547.800 kr.	530.000 kr.	17.800 kr.
El til opvarmning	15.100 kr.	15.100 kr.	0 kr.
Overskud fra solceller	0 kr.	0 kr.	0 kr.
Samlet energjudgift	878.600 kr.	861.200 kr.	17.400 kr.
Samlet CO ₂ -udledning	58,05 ton	56,65 ton	1,39 ton

* Tallene er baseret på en standardiseret brug af bygningen. Se siden: FORMÅLET MED ENERGIMÆRKNINGEN.

BYGNINGENS PLACERING PÅ ENERGIMÆRKNINGSSKALAEN



På denne side får du hjælp til at igangsætte de energiforbedringer, som energikonsulenten har fremhævet. Du kan sammenligne tiltagene på tværs af økonomi, klima og praktiske forhold, ligesom der til hvert forslag er en trinvis guide til at komme i gang med energiforbedringerne.

På de følgende sider i rapporten finder du detaljeret information om energikonsulentens forbedringsforslag.

EJENDOMSMÆGLER - KÆLDER - INSTALLATION AF BEVÆGELSESMELDER

- 1 Find en håndværker eller anden relevant fagperson som kan hjælpe dig med planlægning og udførelse af din energiforbedring.
- 2 Undersøg nærmere om Ejendomsmægler - Kælder - Installation af bevægelsesmelder
- 3 Læs mere om energiforbedringer på spareenergi.dk
- 4 Indhent et eller flere tilbud på energiforbedringen, udvælg den løsning, der passer dig bedst, og begynd din energiforbedring.



Besparelse
1.200 kr./årligt



CO₂-reduktion
66 kg./årligt



Investering
1.500 kr.



Renoveringstid
Op til 2 dage

EJENDOMSMÆGLER - GANG, TOILETTER OG KØKKEN - INSTALLATION AF BEVÆGELSESMELDER

- 1 Find en håndværker eller anden relevant fagperson som kan hjælpe dig med planlægning og udførelse af din energiforbedring.
- 2 Undersøg nærmere om Ejendomsmægler - Gang, toiletter og køkken - Installation af bevægelsesmelder
- 3 Læs mere om energiforbedringer på spareenergi.dk
- 4 Indhent et eller flere tilbud på energiforbedringen, udvælg den løsning, der passer dig bedst, og begynd din energiforbedring.



Besparelse
1.000 kr./årligt



CO₂-reduktion
56 kg./årligt



Investering
1.500 kr.



Renoveringstid
Op til 2 dage

ERHVERV - MONTERING AF NY CIRKULATIONS Pumpe PÅ VARMEANLÆG

- 1 Find en håndværker eller anden relevant fagperson som kan hjælpe dig med planlægning og udførelse af din energiforbedring.
- 2 På Spareenergi.dk kan du få inspiration til energiforbedringen om "Ny cirkulationspumpe"
- 3 Læs mere om den konkrete energiforbedring på www.spareenergi.dk/ny-cirkulationspumpe
- 4 Indhent et eller flere tilbud på energiforbedringen, udvælg den løsning, der passer dig bedst, og begynd din energiforbedring.



Besparelse
4.100 kr./årligt



CO₂-reduktion
260 kg./årligt



Investering
13.000 kr.



Renoveringstid
Op til 2 dage

ENERGIPRISER

Svingende energipriser har ikke betydning for bygningens energimærke, men har indflydelse på energioekonomien anført på forsiden. Nogle energimærker er udarbejdet i perioder, hvor energipriserne har været betydeligt højere end andre. Ved høje energipriser kan værdien af besparelsesforslag blive større, hvilket betyder, at det kan give økonomisk mening at gennemføre flere forslag.

HJÆLP TIL GENNEMFØRELSE AF ENERGIBESPARELSER OG RÅD OM FINANSIERING

Energikonsulenten kan fortælle dig, hvilke forudsætninger der ligger til grund for de enkelte forbedringsforslag. På spareenergi.dk kan du læse mere om energirenoveringer og finde inspiration og hjælp til at igangsætte en energirenovering. Find f.eks. Bygningsguiden, hvor vi har samlet viden om de mest almindelige hustyper i Danmark – så du kan få overblik over, hvordan man opnår en bedre bolig, der både er energieffektiv, har et godt indeklima og er tidssvarende.

Kontakt din bank: Flere banker tilbyder klima- og energieffektiviseringslån med lav rente. Ring til din bank og hør hvad de kan tilbyde.

Adresse

Holmbladsgade 36
2300 København S

Energimærkningsnummer

311637621

Gyldighedsperiode

24. oktober 2022 - 24. oktober 2032

Udarbejdet af

Rambøll Danmark A/S
CVR-nr.: 35128417

På denne side kan du sammenligne økonomi og klimaeffekt for alle rapportens forbedringsforslag.

SIDE 3 - BILAG

RENTABLE RECOVERINGSFORSLAG			
RECOVERINGSFORSLAG	ÅRLIG BESPARELSE*	INVESTERING	REDUKTION I ÅRLIGT UDLEDT CO ₂
VARMEFORDELINGSPUMPER Erhverv - Montering af ny cirkulationspumpe på varmeanlæg	4.100 kr.	13.000 kr.	260 kg CO ₂
VARMTVANDSPUMPER Bolig - Montering af ny ladekreds-pumpe ved varmtvandsbeholder	900 kr.	9.000 kr.	57 kg CO ₂
BELYSNING Ejendomsmægler - Kælder - Installation af bevægelsesmelder	1.200 kr.	1.500 kr.	66 kg CO ₂
BELYSNING Ejendomsmægler - Gang, toiletter og køkken - Installation af bevægelsesmelder	1.000 kr.	1.500 kr.	56 kg CO ₂
SOLCELLER Bolig - Montering af 6 kWp solcelleanlæg	10.400 kr.	111.200 kr.	955 kg CO ₂
ANDRE FORSLAG DER KAN VÆRE RENTABLE, HVIS DE UDFØRES SAMMEN MED ANDRE RECOVERINGER			
LOFTRUM Efterisolering af loftsrum med 200 mm isolering.	4.800 kr.		418 kg CO ₂
UDNYTTET TAGRUM Indvendig efterisolering af skrånægge med 150 mm isolering.	2.200 kr.		192 kg CO ₂
FACAEVINDUER Udskiftning af vinduer & yderdøre	83.100 kr.		7.342 kg CO ₂
OVENLYS Udskiftning af tagvinduer	1.100 kr.		90 kg CO ₂

* Tallene er baseret på en standardiseret brug af bygningen. Se siden: FORMÅLET MED ENERGIMÆRKNINGEN.

FORMÅLET MED ENERGIMÆRKNINGEN

Energimærkning af bygninger har to formål: Mærkningen synliggør bygningens beregnede energibehov og er derfor en form for varedeklaration, når en bygning sælges eller udlejes. På baggrund af det beregnede energibehov tildeles boligen en karakter på energimærkningskalaen fra A2020 til G.

Rapporten giver et overblik over de energimæssige forbedringer af bygningerne, som er rentable at gennemføre eller kan være rentable, hvis de udføres sammen med andre renoveringer. Rapporten beskriver hvad forbedringerne går ud på, hvad de koster at gennemføre, hvor meget energi og CO2 man sparer, og hvor stor besparelse der kan opnås på el- og varmeregninger ud fra det beregnede energibehov.

DERFOR SKAL DU GENNEMFØRE ENERGIFORBEDRINGER:



BEDRE INDEKLIMA

Energiforbedringer kan have en positiv betydning for indeklimaet.



VARMERE OVERFLADER

Bygningen bliver bedre til at holde på varmen, så det er muligt at udnytte flere områder i bygningen, der før var for kolde.



ØGET KOMFORT

Det bliver nemmere at opretholde den rette temperatur i bygning, så den bliver rarere at være i.



MINDRE TRÆK

Bygningen bliver tættere, så det ikke længere trækker fra de steder, hvor brugerne før var generet af kulde og træk.

Det beregnede energibehov er en ret præcis indikator for bygningens energimæssige kvalitet – i modsætning til det faktiske forbrug, som naturligvis er stærkt afhængigt både af vejret og af de vaner, som bygningens brugere har. Nogle sparer på varmen, mens andre fyrer for åbne vinduer eller bruger store mængder varmt vand.

For at kunne sammenligne bygningers energimæssige kvalitet, beregnes bygningens beregnede energibehov ud fra en række standardantagelser for vej, familiestørrelse, indendørstemperatur, adfærd m.v. Nedenfor ses de mest centrale antagelser for det beregnede energibehov.

FIRE ÅRSAGER TIL AT BYGNINGENS FAKTISKE VARMEREGNING KAN AFVIGE FRA DET BEREGNEDNE ENERGIBEHOV I RAPPORTEN:



BRUG AF BYGNINGEN

Der antages en gennemsnitlig anvendelse af bygningen ift. brugere, drift og apparater. Det faktiske varmeforbrug kan afvige, hvis bygningen har et andet brugsmønster.



INDENDØRSTEMPERATUR

Der antages en konstant opvarmning af bygningen til 20°C. Den faktiske varmeregning kan afvige hvis brugerne ønsker en højere eller lavere temperatur.



VARMTVANDSFORBRUG

Der antages et gennemsnitligt forbrug af varmt vand relativt til bygningens størrelse. Den faktiske varmeregning kan afvige, hvis brugerne bruger mere eller mindre varmt vand.



VEJRFORHOLD

Der antages gennemsnitlige vejrforhold. Den faktiske varmeregning kan afvige, hvis vinteren er særlig varm eller kold.

Adresse

Holmbladsgade 36
2300 København S

Energimærkningsnummer

311637621

Gyldighedsperiode

24. oktober 2022 - 24. oktober 2032

Udarbejdet af

Rambøll Danmark A/S
CVR-nr.: 35128417



BYGNINGSBESKRIVELSE / Geislersgade 9, 2300 København S

ADRESSE Geislersgade 9, 2300 København S		BBR NR. 101-233243-2	BFE NR. 7892997	
BYGNINGENS ANVENDELSE I FØLGE BBR Etagebolig-bygning, flerfamiliehus eller to-familiehus (140)				OPFØRELSESÅR 1995
ÅR FOR VÆSENTLIG RENOVERING Ikke angivet	VARMEFORSYNING Fjernvarme	SUPPLERENDE VARME Ingen	BOLIGAREAL I BBR 596 m ²	ERHVERVSAREAL I BBR 0 m ²
OPVARMET BYGNINGSAREAL 617 m ²	HERAF TAGETAGE OPVARMET 0 m ²	HERAF KÆLDERETAGE OPVARMET 0 m ²	UOPVARMET KÆLDERETAGE 0 m ²	



ENERGIMÆRKE



ENERGIMÆRKE EFTER RENTABLE BESPARELSFORSLAG



ENERGIMÆRKE EFTER ALLE BESPARELSFORSLAG

BYGNINGENS BEREGNEDE ENERGIBEHOV

Opvarmning

FORSYNINGSFORM Fjernvarme	VARMEBEHOV I kWh 46.780	OMREGNET TIL ENERGIENHED FOR FORSYNINGSFORM 46,78 MWh fjernvarme
------------------------------	----------------------------	---

Andre energibehov

EL TIL ANDET* El til bygningsdrift	kWh 239
El til forbrug	24.436

*El til bygningsdrift er det elforbrug, der i beregningen går til installationer, f.eks. varmfordelingspumper, ventilation mv. El til forbrug dækker over et standardiseret, gennemsnitligt elforbrug til f.eks. hvidevarer, tv mv. El til forbrug påvirker ikke energimærkekarakteren, men den varme der afgives fra elforbrugende udstyr reducerer bygningens beregnede varmebehov.

Adresse
Holmbladsgade 36
2300 København S

Energimærkningsnummer
311637621

Gyldighedsperiode
24. oktober 2022 - 24. oktober 2032

Udarbejdet af
Rambøll Danmark A/S
CVR-nr.: 35128417

BYGNINGSBESKRIVELSE / Holmbladsgade 36, 2300 København S

ADRESSE Holmbladsgade 36, 2300 København S		BBR NR. 101-233243-3	BFE NR. 7892997	
BYGNINGENS ANVENDELSE I FØLGE BBR Etagebolig-bygning, flerfamiliehus eller to-familiehus (140)			OPFØRELSESÅR 1995	
ÅR FOR VÆSENTLIG RENOVERING Ikke angivet	VARMEFORSYNING Fjernvarme	SUPPLERENDE VARME Ingen	BOLIGAREAL I BBR 3370 m ²	ERHVERVSAREAL I BBR 762 m ²
OPVARMET BYGNINGSAREAL 4274 m ²	HERAF TAGETAGE OPVARMET 900 m ²	HERAF KÆLDERETAGE OPVARMET 648 m ²	UOPVARMET KÆLDERETAGE 0 m ²	
B ENERGIMÆRKE		B ENERGIMÆRKE EFTER RENTABLE BESPARELSFORSLAG		A 2010 ENERGIMÆRKE EFTER ALLE BESPARELSFORSLAG

BYGNINGENS BEREGNEDE ENERGIBEHOV

Opvarmning

FORSYNINGSFORM	VARMEBEHOV I kWh	OMREGNET TIL ENERGIENHED FOR FORSYNINGSFORM
Fjernvarme	295.960	295,96 MWh fjernvarme
Elektricitet	4.866	4.866 kWh elektricitet

Andre energibehov

EL TIL ANDET*	kWh
El til bygningsdrift	17.067
El til forbrug	134.962

*El til bygningsdrift er det elforbrug, der i beregningen går til installationer, f.eks. varmfordelingspumper, ventilation mv. El til forbrug dækker over et standardiseret, gennemsnitligt elforbrug til f.eks. hvidevarer, tv mv. El til forbrug påvirker ikke energimærkekarakteren, men den varme der afgives fra elforbrugende udstyr reducerer bygningens beregnede varmebehov.

ANVENDTE ENERGIPRISER INKL. AFGIFTER VED BEREGNING AF BESPARELSER

Anvendte energipriser ved beregning af energibesparelserne i denne rapport:

Fjernvarme

735 kr. pr. MWh

Fast afgift: 63.594 kr. pr. år

Elektricitet til andet end opvarmning

3,10 kr. pr. kWh

Elektricitet til opvarmning

3,10 kr. pr. kWh

Fjernvarmeprisen er anvendt fra nyeste tarifblad samme dato som energimærket er indberettet.

Elprisen pr. kWh er beregnet i energimærket inkl. alle afgifter, gebyrer og moms.

Alle anvendte priser er inkl. moms, medmindre andet er angivet.

OPLYST FORBRUG INKL. MOMS OG AFGIFTER

Denne rapport indeholder oplysninger omkring det faktiske forbrug, som energikonsulenten har indhentet ved udførelsen af energimærket. Oplysningerne om det faktiske forbrug kan ses under afsnittet OPLYST ENERGIFORBRUG.

FORBEHOLD FOR PRISER PÅ INVESTERING I ENERGIBESPARELSE

Energimærkets besparelsesforslag er baseret på energikonsulentens erfaring og vurdering. Før energibesparelsesforslagene iværksættes, bør der altid indhentes tilbud fra flere leverandører, da de angivne priser alene skal betragtes som vejledende. Desuden bør det undersøges om energiforbedringen kræver myndighedsgodkendelse.

Årligt abonnement for salg af el bør undersøges nærmere, da dette variere meget på det frie el marked.

For en konkret vurdering af ejendommens isoleringsmæssige tilstand, skal der udføres destruktive indgreb i klimaskærmen.

DESTRUKTIVE UNDERSØGELSER

Der er i forbindelse med bygningsbesigtigelsen ikke givet tilladelse til at foretage destruktive undersøgelser. Oplysning om isolering beror derfor på energikonsulentens skøn, tegningsmateriale og byggeskik.

FIRMA

Firmanummer: 600171

CVR-nummer: 35128417

Rambøll Danmark A/S

Prinsensgade 11

9000 Aalborg

ramboll@ramboll.dk

tlf. 51611000

Ved energikonsulent

André Enemærke

RAPPORTENS GYLDIGHED

Gyldig fra 24. oktober 2022 til den 24. oktober 2032

KLAGEMULIGHEDER

Tror du, der er fejl i rapporten, eller ønsker du at klage over energimærkningen, skal du rette henvendelse til det certificerede energimærkningsfirma, der har udarbejdet mærkningen.

Ejeren af bygningen eller enheden kan klage. Klagen skal være modtaget hos det certificerede energimærkningsfirma, senest:

- 1 år efter energimærkningsrapportens dato, eller
- 1 år efter bygningens overtagelsesdag, som er aftalt mellem sælger og køber, hvis bygningen efter indberetningen af energimærkningsrapporten har fået ny ejer - dog senest 6 år efter energimærkningsrapportens datering.

Reglerne om klageadgang står i gældende bekendtgørelse om energimærkning af bygninger. Klik ind på linket og læs mere om, hvordan du indgiver en klage.

www.ens.dk/ansvarsomraader/energimaerkning-af-bygninger/klagevejledning

Det certificerede energimærkningsfirma behandler klagen og bør meddele sin skriftlige afgørelse af klagen inden for 4 uger.

BEHANDLING AF OPLYSNINGER

Energistyrelsen er ansvarlig for behandlingen af oplysninger om bygningen, herunder offentliggørelse af energimærkningsrapporten. Du kan læse mere om reglerne, samt hvordan vi behandler oplysninger på vores hjemmeside.

www.ens.dk/ansvarsomraader/energimaerkning-af-bygninger/lovgivning-om-energimaerkning

Adresse

Holmbladsgade 36
2300 København S

Energimærkningsnummer

311637621

Gyldighedsperiode

24. oktober 2022 - 24. oktober 2032

Udarbejdet af

Rambøll Danmark A/S
CVR-nr.: 35128417

Dette energimærke omfatter:

BBR bygning 2: Geislersgade 9, 2300 København S
BBR bygning 3: Holmbladsgade 36, 2300 København S

Der er indhentet tegningsmateriale ved Kommune som har dannet grundlag for opmåling og bestemmelse af konstruktioners isoleringsforhold. Der er foretaget stikprøvemål på stedet.

Nogle konstruktioner er skjulte, og tegningsmaterialet beskriver ikke konstruktionernes isolering fuldt ud. Derfor er enkelte af de eksisterende konstruktioner anslåede.

Der har i forbindelse med besigtigelse været adgang til alle arealer i bygningen.

I forbindelse med etablering af energibesparende tiltag, kan man nogle gange få tilskud igennem Energistyrelsen. Energimærket kan i den forbindelse bruges til at dokumentere energibesparelsen. Det er vigtigt at tage kontakt til Energistyrelsen (www.ens.dk eller www.spareenergi.dk) og undersøge reglerne inden man går i gang med tiltag. De her i rapporten anslåede investeringsomkostninger er angivet uden tilskud.

For råd og vejledning til gennemførelse af energibesparende tiltag henvises til Videncenter for energibesparelser i bygninger på www.byggeriogenergi.dk.

Nogle energibesparelsesforslag er taget med i energimærkningsrapporten selvom de ikke er rentable. Det er gjort for at synliggøre at der er en besparelsesmulighed, men at den ikke nødvendigvis er rentabel. Dette for at bygningsejeren kan prioritere sin indsats. Der kan også være andre grunde end energimæssige til at foretage forbedringer, f.eks. udskiftning af vinduer hvis de er nedslidte.

KOMMENTARER TIL BYGNINGSBESKRIVELSEN

Det registrerede opvarmede etageareal stemmer overens med oplysningerne i BBR-ejermeddelelsen.

Adresse

Holmbladsgade 36
2300 København S

Energimærkningsnummer

311637621

Gyldighedsperiode

24. oktober 2022 - 24. oktober 2032

Udarbejdet af

Rambøll Danmark A/S
CVR-nr.: 35128417

På de følgende sider kan du se en detaljeret beskrivelse af energitilstanden af dine bygninger, energikonsulentens forslag til energiforbedringer og tilhørende energiløsninger.

Nogle forbedringsforslag er rentable. Det betyder, at du sparer mere på dit energiforbrug inden for energiforbedringens levetid, end energiforbedringen koster at gennemføre.

De rentable forslag fremgår med en investeringspris.

Nogle forbedringsforslag kan med fordel overvejes ved renoveringer, eller hvis der er bygningsdele, der alligevel skal udskiftes. Investeringsprisen til forbedringsforslag ved renovering, er ikke angivet da investeringen vil afhænge af den konkrete renovering, som skal ske i forbindelse med besparelsesforslaget.

TAG OG LOFT

LOFTRUM

STATUS

Loftsrum er isoleret med 200 mm mineraluld. Isoleringsforholdet i konstruktionen er målt i forbindelse med besigtigelsen.

RENOVERINGSFORSLAG

Efterisolering af loftsrum med 200 mm isolering. Eksisterende isolering bevares, så der efter fremtidige forhold er isoleret med 400 mm. Inden isolering af loftsrum igangsættes, skal det undersøges nærmere, om de eksisterende konstruktioner er tilstrækkeligt tætte, så korrekt udførelse sikres. Der etableres ny gangbro i tagrummet, eller hvis der findes en eksisterende, skal denne hæves til de nye isoleringsforhold.

ÅRLIG BESPARELSE

4.800 kr.

INVESTERING

UDNYTTET TAGRUM

STATUS

Skråvægge er isoleret med 200 mm mineraluld. Konstruktions- og isoleringsforhold er skønnet ud fra opførelsestidspunktet.

RENOVERINGSFORSLAG

Indvendig efterisolering af skråvægge med 150 mm isolering, så den samlede isoleringstykkelse opnår 350 mm. Det foreslåes at isolere skråvægge indefra, i forbindelse med større indvendig renovering. Eksisterende beklædning fjernes og bortskaffes, og der udføres den nødvendige forskalling for den nye isolering og vægbeklædning. Tætheden skal sikres iht. gældende regler.

ÅRLIG BESPARELSE

2.200 kr.

INVESTERING

Adresse

Holmbladsgade 36
2300 København S

Energimærkningsnummer

311637621

Gyldighedsperiode

24. oktober 2022 - 24. oktober 2032

Udarbejdet af

Rambøll Danmark A/S
CVR-nr.: 35128417

YDERVÆGGE

HULE YDERVÆGGE

STATUS

Ydervægge er udført som 35 cm hulmur. Vægge består udvendigt af tegl og indvendigt af porebeton. Hulrummet er isoleret med mineraluldsbatts. Konstruktions- og isoleringsforhold er skønnet ud fra opførelsestidspunktet.

LETTE YDERVÆGGE

STATUS

Kvistflunke er udført som let konstruktion med beklædning ud- og indvendig. Hulrum mellem beklædninger er isoleret med 200 mm mineraluld. Konstruktions- og isoleringsforhold er skønnet ud fra opførelsestidspunktet.

KÆLDER YDERVÆGGE

STATUS

Kælderydervægge mod jord består af 30 cm massiv betonvæg med indvendig pladebeklædning og 50 mm isolering.

VINDUER, OVENLYS OG DØRE

FACADEVINDUER

STATUS

Vinduer & døre er monteret med 2 lags termorude.

RENOVERINGSFORSLAG

Udskiftning af vinduer & yderdøre til nye vinduer og yderdøre monteret med 3 lags energirude med varm kant.

ÅRLIG BESPARELSE

83.100 kr.

INVESTERING

OVENLYS

STATUS

Oplukkelige tagvinduer som Velux. Vinduer er monteret med 2 lags termorude.

RENOVERINGSFORSLAG

Udskiftning af tagvinduer til nye tagvinduer monteret med 2 lags energirude med varm kant.

ÅRLIG BESPARELSE

1.100 kr.

INVESTERING

Adresse

Holmbladsgade 36
2300 København S

Energimærkningsnummer

311637621

Gyldighedsperiode

24. oktober 2022 - 24. oktober 2032

Udarbejdet af

Rambøll Danmark A/S
CVR-nr.: 35128417

GULVE

TERRÆNDÆK

STATUS

Terrændæk/kældegulv er udført af beton med slidlagsgulv. Gulvet er isoleret med 150 mm mineraluld/polystyrenplader under betonen.
Konstruktions- og isoleringsforhold er skønnet ud fra opførelsestidspunktet.

ETAGEADSKILLELSE

STATUS

Etageadskillelse mod det fri, beton med trægulv er isoleret med 150 mm mineraluld.
Konstruktions- og isoleringsforhold er skønnet ud fra opførelsestidspunktet.

VENTILATION

VENTILATION

STATUS

Der er naturlig ventilation i boligarealerne.

Zone: Butik, cykelhandler
Naturlig ventilation
Driftstid: 45 timer/uge
Luftskifte: 0,9 l/s/m²
Bygningens tæthed: Normal tæt
Kilde til data: Data fastsat iht. HB2014 - BEK nr. 203

Zone: Butik, ejendomsmægler
Anlæg: VE01 – fabrikat og type: Schmock og Co As
Mekanisk balanceret ventilationsanlæg
Varmegenvinding: Roterende veksler
Anlægstype: CAV
Driftstid: 45 timer/uge
Luftskifte: 2,4 l/s/m²
El-varmevlade: Nej
SEL-værdi: 2,5 kJ/m³
Automatik: Ingen
Bygningens tæthed: Normal tæt
Kilde til data: Data fastsat iht. HB2014 - BEK nr. 203

Bygningen er normal tæt, da konstruktionssamlinger og fuger ved vindues- og døråbninger, samt tætningslister i vinduer og udvendige døre fremstår i god stand.

VARMEANLÆG

FJERNVARME

STATUS

Boligdelen opvarmes med fjernvarme. Anlægget er udført med isoleret varmeveksler og indirekte centralvarmevand i fordelingsnettet. Forsyning er placeret i teknikrum i bygning Geislersgade 9, men forsyner både Geislersgade 3, Geislersgade 9 og Holmbladsgade 36. Energiforbrug er fordelt efter opvarmet areal.

Erhvervsdelen opvarmes med fjernvarme. Anlægget er udført med 3 stk. isoleret varmeveksler og indirekte centralvarmevand i fordelingsnettet. Forsyning er placeret i teknikrum i bygning holmbladsgade 36.

VARMEPUMPER

STATUS

Der er ingen varmepumpe i bygningen og der er ikke lavet forslag om varmepumpe da bygningen ligger i fjernvarmeområde. Etablering af denne form for vedvarende energi er ikke umiddelbart rentabelt, men kan eventuelt overvejes af andre årsager end økonomiske.

SOLVARME

STATUS

Der er intet solvarmeanlæg i bygningen og der er ikke lavet forslag om solvarme da bygningen ligger i fjernvarmeområde. Etablering af denne form for vedvarende energi er ikke umiddelbart rentabelt, men kan eventuelt overvejes af andre årsager end økonomiske.

VARMEFORDELING

VARMEFORDELING

STATUS

Bolig og erhverv - Den primære opvarmning af ejendommen sker via radiatorer i opvarmede rum. Varmefordelingsrør er udført som to-strengs anlæg.

VARMEFORDELINGSPUMPER

STATUS

Bolig - På varmfordelingsanlægget er monteret en automatisk modulerende pumpe med en max-effekt på 310 W. Pumpen er af fabrikat WILO Stratos 32/1-12. Pumpe er placeret i teknikrum i bygning Geislersgade 9, men forsyner både Geislersgade 3, Geislersgade 9 og Holmbladsgade 36. Energiforbrug er fordelt efter opvarmet areal.

Erhverv - På varmfordelingsanlægget er monteret en automatisk modulerende pumpe med en max-effekt på 310 W. Pumpen er af fabrikat WILO Stratos 50/1-8.

Adresse

Holmbladsgade 36
2300 København S

Energimærkningsnummer

311637621

Gyldighedsperiode

24. oktober 2022 - 24. oktober 2032

Udarbejdet af

Rambøll Danmark A/S
CVR-nr.: 35128417

Erhverv - På varmfordelingsanlægget er monteret en ældre automatisk modulerende pumpe med en max-effekt på 100 W. Pumpen er af fabrikat Grundfos UPE 25-60.

Erhverv - På varmfordelingsanlægget er monteret en ældre pumpe med trinregulering med en max-effekt på 60 W. Pumpen er af fabrikat Grundfos UPS 25-60.

Erhverv - På varmfordelingsanlægget til varmeblænde på ventilationsanlægget er monteret en ældre pumpe med trinregulering med en max-effekt på 75 W. Pumpen er af fabrikat Grundfos UPS 25-40.

RENOVERINGSFORSLAG

Erhverv - Montering af ny automatisk modulerende cirkulationspumpe på varmfordelingsanlæg. Det vurderes at pumpe kan udskiftes til en pumpe med lavere effekt, som Grundfos Alpha2 25-60.

Erhverv - Montering af ny automatisk modulerende cirkulationspumpe på varmfordelingsanlæg. Det vurderes at pumpe kan udskiftes til en pumpe med lavere effekt.

ÅRLIG BESPARELSE

4.100 kr.

INVESTERING

13.000 kr.

AUTOMATIK

STATUS

Til regulering af varmeanlæg er monteret automatik for central styring via CTS.

Der er monteret termostatiske reguleringsventiler på radiatorer til regulering af korrekt rumtemperatur.

VARMT BRUGSVAND

VARMT BRUGSVAND

STATUS

I beregningen er der indregnet et normalt varmtvandsforbrug på 250 liter pr. m² opvarmet boligareal pr. år.

VARMTVANDSRØR

STATUS

Brugsvandsrør og cirkulationsledning vurderes udført som gns. 3/4" stålør. Rørene vurderes isoleret med gns. 30 mm isolering. Rør fordeler ud i uopvarmet tagrum. Er placeret på den varme side af isoleringen.

Varmetabet fra tilslutningsrør under 5 meter indregnes med et standard værdisæt for rørlængde og isoleringsniveau svarende til 4 meter med 30 mm isolering. Dette udføres iht. gældende Håndbog for Energikonsulenter.

Adresse

Holmbladsgade 36
2300 København S

Energimærkningsnummer

311637621

Gyldighedsperiode

24. oktober 2022 - 24. oktober 2032

Udarbejdet af

Rambøll Danmark A/S
CVR-nr.: 35128417

VARMTVANDSPUMPER

STATUS

Bolig - På tilslutningsrør til varmtvandsbeholder er monteret en ældre ladekredspumpe med trinregulering med en effekt på 80 W. ladekredspumpen er af fabrikat Grundfos UPS 25-40. Pumpe er placeret i teknikrum i bygning Geislersgade 9, men forsyner både Geislersgade 3, Geislersgade 9 og Holmbladsgade 36. Energiforbrug er fordelt efter opvarmet areal.

Bolig - På varmtvandsrør og cirkulationsledning er monteret en nyere automatisk modulerende pumpe med en max-effekt på 22 W. Pumpen er af fabrikat Wilo Stratos 25/1-6.

RENOVERINGSFORSLAG

Bolig - Montering af ny automatisk modulerende ladekredspumpe på tilslutningsrør til varmtvandsbeholder, som Wilo Stratos 25/1-4. Pumpen skal styres så den kun kører når der tappes vand fra beholderen.

ÅRLIG BESPARELSE

900 kr.

INVESTERING

9.000 kr.

VARMTVANDSBEHOLDER

STATUS

Bolig - Varmt brugsvand produceres i gennemstrømsvandvarmer. Dertil er der monteret en 2000 l varmtvandsbeholder som buffertank, isoleret med 100 mm mineraluld. VVB er placeret i teknikrum i bygning Geislersgade 9, men forsyner både Geislersgade 3, Geislersgade 9 og Holmbladsgade 36. Energiforbrug er fordelt efter opvarmet areal.

Erhverv - Varmt brugsvand produceres i 2 stk. 60 l præisoleret vandvarmer, fabrikat Metro type Cabinet.

EL

BELYSNING

STATUS

Belysning i trappeopgangen består af LED spotbelysning. Belysningen styres med bevægelsesmeldere.

Cykekhandler - Arealet har på bygningsgennemgangen ingen belysningsanlæg grundet brand.

Ejendomsmægler - Kælder - Belysningsanlæggene består af armaturer med kompaktlysrør. Der er ingen styring ved bevægelsesmeldere eller dagslysstyring.

Ejendomsmægler - Kontor - Belysningsanlæggene består af armaturer med kompaktlysrør. Der er ingen styring ved bevægelsesmeldere eller dagslysstyring.

Ejendomsmægler - Gang, toiletter og køkken - Belysningsanlæggene består af armaturer med kompaktlysrør. Der er ingen styring ved bevægelsesmeldere eller dagslysstyring.

RENOVERINGSFORSLAG

Ejendomsmægler - Kælder - Installation af bevægelsesmelder

ÅRLIG BESPARELSE

1.200 kr.

INVESTERING

1.500 kr.

Adresse

Holmbladsgade 36
2300 København S

Energimærkningsnummer

311637621

Gyldighedsperiode

24. oktober 2022 - 24. oktober 2032

Udarbejdet af

Rambøll Danmark A/S
CVR-nr.: 35128417

RENOVERINGSFORSLAG	ÅRLIG BESPARELSE	INVESTERING
Ejendomsmægler - Gang, toiletter og køkken - Installation af bevægelsesmelder	1.000 kr.	1.500 kr.

SOLCELLER		
STATUS Der er ingen solceller på bygningen.		
RENOVERINGSFORSLAG Bolig - Montering af 6 kWp solcelleanlæg på vestvendt tagflade til dækning af bygningsforbrug. Det anbefales at der monteres solceller af typen mono- eller polykrystaliske silicium som med denne anlægsstørrelse fylder et areal på ca. 40 m ² . Der kan installeres billigere solceller, men dette kan ikke anbefales. Det bør undersøges om den eksisterende tagkonstruktion er egnet til den ekstra vægt fra solcellerne, samt om der gælder særlige myndighedskrav. Udgift til dette er ikke medtaget i forslaget. Forud for etablering af solcelleanlæg bør anlægget dimensioneres til det aktuelle forbrug, for at opnå den bedste rentabilitet.	ÅRLIG BESPARELSE 10.400 kr.	INVESTERING 111.200 kr.

AdresseHolmbladsgade 36
2300 København S**Energimærkningsnummer**

311637621

Gyldighedsperiode

24. oktober 2022 - 24. oktober 2032

Udarbejdet afRambøll Danmark A/S
CVR-nr.: 35128417

ADRESSE

Geislersgade 9, 2300 København S

KOM-, EJD- OG BYGNINGSNR

101-233243-2

BFE NR

7892997

OPLYST FORBRUG INKL. MOMS OG AFGIFTER

Herunder vises det oplyste forbrug for afregningsperioderne.

Fjernvarme

Varmeudgifter	45.928 kr. i afregningsperioden
Fast afgift	5.859 kr. pr. år
Varmeforbrug	54,31 MWh fjernvarme
Aflæst periode	2. januar 2021 - 31. december 2021

OPLYST FORBRUG OMREGNET TIL NORMALÅRS FORBRUG

Herunder vises det oplyste forbrug omregnet til et normalt gennemsnitsår. Det er normalårets forbrug, der kan sammenlignes med det beregnede forbrug.

Varmeudgifter	45.439 pr. år
Fast afgift	5.859 pr. år
Varmeudgift i alt	51.298 pr. år
Varmeforbrug	53,73 MWh fjernvarme
CO ₂ udledning	3,49 ton CO ₂ pr. år

Adresse

Holmbladsgade 36
2300 København S

Energimærkningsnummer

311637621

Gyldighedsperiode

24. oktober 2022 - 24. oktober 2032

Udarbejdet af

Rambøll Danmark A/S
CVR-nr.: 35128417

ADRESSE

Holmbladsgade 36, 2300 København S

KOM-, EJD- OG BYGNINGSNR

101-233243-3

BFE NR

7892997

OPLYST FORBRUG INKL. MOMS OG AFGIFTER

Herunder vises det oplyste forbrug for afregningsperioderne.

Fjernvarme

Varmeudgifter 306.978 kr. i afregningsperioden

Fast afgift 39.161 kr. pr. år

Varmeforbrug 363,01 MWh fjernvarme

Aflæst periode 2. januar 2021 - 31. december 2021

OPLYST FORBRUG OMREGNET TIL NORMALÅRS FORBRUG

Herunder vises det oplyste forbrug omregnet til et normalt gennemsnitsår. Det er normalårets forbrug, der kan sammenlignes med det beregnede forbrug.

Varmeudgifter 303.706 pr. år

Fast afgift 39.161 pr. år

Varmeudgift i alt 342.867 pr. år

Varmeforbrug 359,14 MWh fjernvarme

CO₂ udledning 23,34 ton CO₂ pr. år

Adresse

Holmbladsgade 36
2300 København S

Energimærkningsnummer

311637621

Gyldighedsperiode

24. oktober 2022 - 24. oktober 2032

Udarbejdet af

Rambøll Danmark A/S
CVR-nr.: 35128417

En bygning består af mange dele, der har betydning for bygningens energibehov. Figuren herunder giver en forklaring af de væsentligste dele på tværs af konstruktioner og installationer.

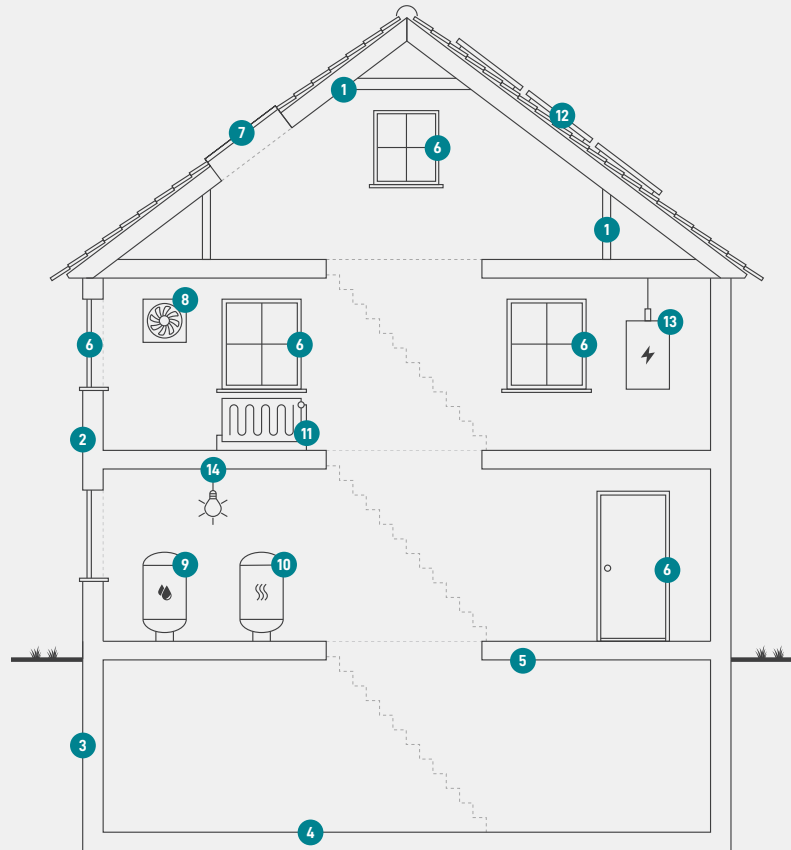

1

Tag og loft

Bygningens øverste del af klimaskærmen, f.eks. et loftrum, et fladt tag eller et udnyttet tagrum.

2

Ydervægge

Bygningens vægge ud mod det fri eller mod uopvarmede områder. Væggen kan være hule, massive eller lette ydervægge.

3

Kælderydervægge

Bygningens kælderydervægge, som vender mod jorden.

4

Kældergulv

Bygningens nederste del af klimaskærmen i bygninger med opvarmet kælder.

5

Etageadskillelse og gulv

Bygningens nederste del af klimaskærmen, f.eks. terrændæk, gulv mod krybekælder eller etageadskillelse mod opvarmet kælder.

6

Vinduer/døre

Bygningens facadevinduer og yderdøre.

7

Ovenlys

Bygningens ovenlysvinduer.

8

Ventilation

Bygningens ventilationsanlæg og ventilationskanaler.

9

Varmt brugsvand

Bygningens komponenter til varmt brugsvand, bl.a. varmtvandsrør og varmtvandsbeholder.

10

Varmeanlæg

Bygningens varmeanlæg, f.eks. kedler, fjernvarme, ovne og varmepumper.

11

Varmefordeling

Bygningens varmefordelingsanlæg, bl.a. varmeanlægget, varmerør og automatik.

12

Solenergi

Bygningens solenergi, f.eks. solvarme og solceller.

13

El og teknik

Bygningens driftsrelaterede el og teknik, f.eks. varmefordelingspumper, varmtvandspumper og vindmøller.

14

Belysning

Bygningens belysning. Kun relevant ved energimærkning af store bygninger, som f.eks. etagebyggeri og erhverv.

Adresse

Holmbladsgade 36
2300 København S

Energimærkningsnummer

311637621

Gyldighedsperiode

24. oktober 2022 - 24. oktober 2032

Udarbejdet af

Rambøll Danmark A/S
CVR-nr.: 35128417

ENERGIMÆRKE

FOR BYGNINGEN

**1100047339-009 /0146810 Boligforeningen Vibo afd. 810, bygn 2+3,
GeislersgadeHolmbladsgadePommernsgade
Geislersgade 9
2300 København S**

Større bygninger over 600 m², der ofte besøges af offentligheden, er pålagt til enhver tid, at synliggøre energimærkningscertifikatet for brugerne af bygningen.

Energimærkningen er baseret på beregnet forbrug



Energistyrelsen

Gyldig fra den 24. oktober 2022 til den 24. oktober 2032
Energimærkningsnummer: 311637621

ENERGIMÆRKE

FOR BYGNINGEN

**1100047339-009 /0146810 Boligforeningen Vibo afd. 810, bygn 2+3,
GeislersgadeHolmbladsgadePommernsgade
Holmbladsgade 36
2300 København S**

Større bygninger over 600 m², der ofte besøges af offentligheden, er pålagt til enhver tid, at synliggøre energimærkningscertifikatet for brugerne af bygningen.

Energimærkningen er baseret på beregnet forbrug



Energistyrelsen

Gyldig fra den 24. oktober 2022 til den 24. oktober 2032
Energimærkningsnummer: 311637621